Sólo manejando con prudencia el caudal público haremos OBRA PROVECHOSA PARA EL PAIS

LA TRIBUNA

Director: JOSE MARIA PINAUD Martes 19 de Mayo de 1936 Año XVI N-mero 4657

Nivelación de los presupuestos, base fundamental de la política económica del Gbno.

El proyecto para el presupuesto del segundo semestre de este año irá al congreso en los primeros días del mes próximo

Solicité hoy a mis estimables colegas que me enviaran sus proyectos respectivos antes de finalizar este mes

Hace al respecto importantes declaraciones a LA TRIBUNA el secretario de hacienda licenciado Gurdián

Don RAUL GURDIAN

El señor secretario de hacienda licenciado don Raúl Gurdián, envió en la mañana de ayer una nota a todos los otros miembros del Estado instándole, para que antes de finalizar el corriente mes presenten a la secretaría de hacienda los proyectos de presupuestos para el segundo semestre del presente año, a fin de que el próximo mes de Junio, el Poder Ejecutivo pueda enviar al Congreso el proyecto de presupuesto para el segundo semestre del presente año.

(PASA a la Pág. 5, Col. 7)

LA TRIBUNA ADQUIERE EN FORMA EXCLUSIVA PARA COSTA RICA, UN SENSACIONAL ARTICULO DE ALCALA ZAMORA

Su vida, inquietudes y destitución de la presidencia de la República Española

La United Features Syndicate adquirió los derechos exclusivos para todo el mundo de ese sensacional documento

Desde la caída de Alcalá Zamora de la presidencia de la Madre Patria, la vida del ilustre político ha sido objeto de gran curiosidad por parte de los periodistas españoles; se le ha querido entrevistar en frecuentes oportunidades, pero sin buen éxito. El sandio a que lo ha sometido la prensa española entera no ha valido, sin embargo, más que para destacar aquellos minutos que vió España al producirse la caída del primer presidente de la segunda república española.

Ha sido la United Features Syndicate —fuerte organización periodística norteamericana, vinculada íntimamente en los círculos mundiales— la única que ha logrado romper el mutismo de Alcalá Zamora, en una entrevista que puede calificarse de sensacional porque en ella, con singular maestría, se relacionan aspectos muy interesantes de la vida del viejo político; se habla de sus inquietudes y el dice al mundo, por primera vez, las causas que motivaron su renuncia, en forma muy amplia.

LA TRIBUNA, consecuente como siempre con el afán de servir de la mejor manera a sus lectores— no importa los gastos que haya necesidad de hacer para cumplir esa norma invariable de conducta— al serle ofrecido el artículo, lo aceptó ayer cabalgricamente, pagando una apreciable suma por los derechos exclusivos, que le fueron ofrecidos por la United Features Syndicate, para el territorio costarricense.

El artículo se publicará simultáneamente en los periódicos del mundo que pagan los servicios que le prestan a sus lectores, el día 11 de junio venidero.

Al ofrecer a nuestros lectores esta noticia —que nos regocija hondamente— no omitimos manifestar que siempre estaremos atentos a servirles para corresponder la acogida que nos dispensan.

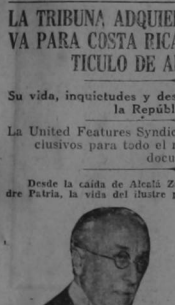

ALCALA ZAMORA

La presente composición gráfica de nuevo estilo que LA TRIBUNA da a conocer, la perfecciona como la última palabra en materia de informaciones gráficas de los grandes diarios, ofrece interesantes aspectos de la fiesta deportiva que se ofreció el domingo en el Club Alemán al señor Presidente de la República y a la señora de Cortés. Queremos dejar constancia clara de que, en materia de estas composiciones de nuevo estilo somos los primeros en llevar a las columnas de la prensa nacional la innovación.

Que no se diga que el presidente Cortés defraudó las esperanzas de la república por haberse dejado llevar de sus sentimientos cuando lo que debía prevalecer era la razón

Lo honrado de mi parte es advertir que no simpatizo con el proyecto para dotar en la forma propuesta a la ciudad de Cartago, de un palacio de medio millón de colones

NO ES CIERTO QUE SE HAYA LLAMADO URGENTE AL MINISTRO DE COSTA RICA EN PANAMA

El señor presidente de la república se refiere en interesante entrevista para LA TRIBUNA a distintos temas de actualidad nacional

Con el señor presidente de la república tuvimos el gusto de departir en la tarde de ayer acerca de distintos temas del día; el ilustre Cortés, informado de ciertos rumores que ayer durante el día circularon en la capital con relación al viaje del ministro de Costa Rica en Panamá que llegó ayer a esta capital, nos dijo lo siguiente:

EL VIAJE DEL SEÑOR FONSECA ZUÑIGA

—Durante el día me han preguntado muchas personas la razón por la cual el ejecutivo había llamado urgentemente al ministro de Costa Rica en Panamá, motivo que se había consignado en las páginas informativas de algún periódico. A todas contesto lo que quiero que consigne en LA TRIBUNA de mañana, o sea que el ejecutivo no ha llamado al señor Fonseca Zuñiga. Que este funcionario diplomático solicitó permiso para venir durante breves días al país con el fin de pasar al lado de su familia y saludar al nuevo jefe del estado. Que este permiso le fué otorgado y que el señor Fonseca llegó en la mañana de hoy a Limón. Todo lo demás, asunto de límites, entrada de extranjeros en el país, y cuanto digan los rumores de la calle acerca de este viaje de nuestro representante diplomático en Panamá, carece de veracidad y no es sino mera fantasía.

(Pasa a la pág. 2, Col. 1)

Don LEON CORTES

Tres y medio por ciento de interés y moratoria de cuatro años para la amortización

Don Alberto Ortuño y don Manuel Montejo, agentes financieros de nuestro gobierno, explican a los lectores de LA TRIBUNA las bases fundamentales del arreglo firmado con los banqueros españoles

El convenio tiene carácter de definitivo y deberá ser aprobado por el congreso, puesto que modifica la ley constitutiva del Crédito Hipotecario

Se ha conseguido una enorme ventaja, agrega el Sr. Ortuño, al establecerse las amortizaciones se harán comprando bonos o cédulas en mercado abierto, lo cual significa ahorro, por el descuento con que se cotizan esos valores, y mayor rapidez en cuanto a la cancelación total de la deuda

Es satisfactorio haber llegado a un entendimiento de esa naturaleza porque la actitud de los banqueros españoles era en cierto modo irreductible

Hoy le será entregado al señor presidente de la república el texto íntegro del convenio

Visitamos, ayer en su residencia de San Pedro de Montes de Oca, al caballero don Alberto Ortuño, director del Banco de Costa Rica y agente financiero de nuestro gobierno ante los acreedores españoles y americanos. Tuvimos la fortuna de encontrar también en la casa del señor Ortuño a don Manuel Montejo, quien acompañó a don Alberto en su viaje a Estados Unidos y España formando parte de la delegación de nuestro país ante los acreedores. A solicitud nuestra el señor Ortuño se sirvió darnos sus impresiones acerca de los arreglos realizados con los tenedores de bonos de nuestra deuda externa, especialmente en cuanto a la española. Sus palabras, reproducidas por nosotros, fueron las siguientes.

En cuanto al arreglo con los acreedores americanos ya son conocidos los términos del mismo, puesto que se ha pagado ya la primera cuota. Tengo informes de que el señor Castro Beeche llevará instrucciones del nuevo gobierno para tratar de obtener con dichos más favorables de los acreedores americanos. Yo le deseo firmemente el mayor éxito. Una buena base para sus negociaciones, será sin duda alguna el arreglo anterior y el hecho de que el gobierno hiciera el pago de la primera cuota. La mayoría de los bonos que estaban en mora en el servicio de sus obligaciones, se han encontrado con dificultades pues, entre que ninguna otra cosa los acreedores les exigieron que se pusieran al día.

La situación que encontramos en Madrid, al entrar en negociaciones con los tenedores de cédulas del Crédito Hipotecario era sumamente delicada. Estaban colocados los acreedores españoles en una actitud poco transigente, disconformes con las disposiciones dictadas cuando se declaró la moratoria y su prórroga posterior. Se pudieron vencer esas dificultades y creo que las condiciones en que se ha concertado el arreglo son muy satisfactorias para Costa Rica. El arreglo a que se ha llegado tiene carácter de definitivo, es decir, comprende las condiciones de pago de intereses y amortización hasta la extinción total de la deuda. Son las siguientes: rebaja del interés, a la mitad, o sea del siete por ciento al tres y medio; moratoria para la cuota de amortización, por un

(PASA a la Pág. 3, Col. 7)

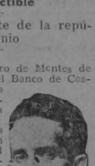

SR. ORTUSO

LIMITADOS LOS GASTOS PUBLICOS DE MAYO Y JUNIO A LOS SALDOS DISPONIBLES DEL PRESUPUESTO

Con instrucciones del señor presidente de la república, todas las dependencias administrativas solicitaron ayer un detalle oficial de esos saldos

La oficina del control suministró ayer mismo esos importantes informes que servirán de base para autorizar los gastos

No podrán hacerse erogaciones que no estén autorizadas en el presupuesto que el congreso votó hasta junio

Como es sabido, el congreso autorizó la vigencia del presupuesto de 1935 hasta el mes de junio inclusive del corriente año, y de acuerdo con esa ley la oficina del Control procedió a hacer una ampliación del presupuesto hasta la fecha antes indicada. Es decir, el día de dos los ingresos del corriente año, para ajustarlos a los dos semestres.

Como las partidas asignadas a cada secretaría de Estado rigen hasta el último día corriente mes y un saldo de las mismas de diversas partidas están en apariencia y en consecuencia no podrán autorizarse más gastos que los necesarios para ser cubiertos con esas cuotas. El señor presidente de la república dió instrucciones a los jefes de dependencias para que solicitaran a la oficina de Control un detalle de los saldos disponibles para cada departamento. Siguiendo esas instrucciones los informes oficiales han sido solicitados a la oficina del Control, que ayer mismo remitió esos datos.

Algunos de esos saldos disponibles están muy agotados, pero de acuerdo con las instrucciones del señor presidente de la República los gastos de los meses de mayo y de junio deberán ajustarse estrictamente a esas sumas, para evitar al que se gire sin contar con los fondos autorizados y disponibles para ello.

Desde julio regirá el nuevo presupuesto, cuyo proyecto el poder ejecutivo está elaborando para enviarlo al congreso en las sesiones ordinarias que se inician el día 1 de Junio.

(PASA a la Pág. 5, Col 3)

Descubre el propio jefe del estado serias irregularidades en una dependencia

Al observar que en plaza se vendían mercaderías de lujo a precios reducidos, realizó las investigaciones

El empleado que introducía esas mercaderías haciéndolas pasar por corrientes para que pagaran menos aforo, fué destituido

Nuestros redactores lograron ayer enterarse de una información que suministraron a nuestros lectores con el propósito de que se observe clamamen cual está el camino que la actual administración seguirá respecto a los funcionarios públicos que incurran en faltas y que abusen de la confianza que se les ha encargarse en labores relacionadas con cuestiones Escales.

El mismo señor presidente de la república observó que en establecimientos comerciales de esta capital

(PASA a la Pág. 2, Col. 1)

PARA EL SR. PRESIDENTE Y PARA MI ES DOLOROSO VER DESPEDIRSE DEL AULA A QUIENES TANTO LA HAN HONRADO

Pero una íntima y firme convicción nos hace pensar que esa ley es justa y conveniente

El secretario de educación, profesor Dobles Segreda, comenta por medio de LA TRIBUNA el decreto por el cual se dispone no llamar al servicio docente a maestros y profesores pensionados

El decreto que se ha emitido no es una crueldad sino un deseo de que se cumpla esa ley que, por sentimiento, ha venido siendo olvidada

Conversamos en la tarde de ayer con nuestro estimado amigo y distinguido colaborador profesor don Luis Dobles Segreda, secretario de educación pública. Comentamos con él las declaraciones del señor presidente de la República publicadas en nuestra edición anterior, acerca del decreto por el cual se dispone no llamar al servicio docente a los maestros y profesores pensionados.

Recogemos a continuación las interesantes declaraciones que sobre el asunto nos hizo el profesor Dobles Segreda:

—Nada hay que agregar a las palabras dichas por el señor Presidente de la República en un reportaje que publicó el domingo LA TRIBUNA respecto al retiro de profesores pensionados.

Soy de los primeros en reconocer sus capacidades y competencia de algunos profesores que con esta disposición abandonan el servicio.

Pero el decreto firmado por el señor Presidente no tiene carácter caprichoso y por lo mismo no puede detenerse ante hechos absurdos. Está cimentado sobre un basamento de lógica pura.

Si un profesor ha pedido pensión al Estado y le ha sido concedida es porque el patrono y el empleado están acordes en que el favorecido está cansado y con derecho legítimo al descanso. Retirarlo no es otra cosa que hacerle un beneficio que aquilata sus aspiraciones.

Las pensiones que otorga el Estado a los profesores de enseñanza obedecen a dos razones de índole diferente. La primera es que el Estado no puede abandonar a su suerte a quienes han gastado sus mejores

(PASA a la Pág. 4, Col. 1)

Profesor DOBLES SEGREDA

Hoy serán entregados al gobierno los proyectos económicos

se entrevistarán con tal objeto el secretario de Hacienda, señor Gurdián, y el experto financista doctor Max

Este dará al Lic. Gurdián una amplia explicación sobre cada uno de estos proyectos

Doctor MAX

Hoy serán entregados al gobierno los proyectos económicos y financieros y de legislación del Banco Internacional que ha elaborado el experto financista doctor Max.

Al efecto celebrarán una entrevista el señor secretario de hacienda licenciado don Raúl Gurdián y el

(PASA a la Pág. 3, Col 1)

MISION FINANCIERA OFICIAL A LOS ESTADOS UNIDOS

La llevan los señores Castro Beeche y Fernández Ardón

Gestionarán los arreglos del caso para el pago de las amortizaciones e intereses de la deuda norteamericana

Como es sabido, los señores don Ricardo Castro Beeche y don Arturo Fernández Ardón integran nuestra representación diplomática ante el gobierno de los Estados Unidos en su respectivo carácter de ministro y embajador, enviado extraordinario y secretario de la misión. Ellos parten el 31 del corriente mes y tienen todo listo para el viaje.

Pero respecto a esa representación diplomática, logramos recoger en la tarde de ayer una muy importante información, que nos apresuramos a comunicar a nuestros lectores: los señores Castro Beeche y Fernández Ardón van investidos, además, con el carácter oficial de agentes financieros de nuestro gobierno.

El objeto de esta misión es realizar las gestiones del caso a fin de conseguir mejores condiciones en el pago de nuestro servicio de los empréstitos norteamericanos. Por flores han estado conversando y comprendan sobre el particular, con el señor presidente de la República y con su secretario de hacienda, a fin de que entre los dos determinen la actitud que asumirá en esas importantes gestiones.

El propósito es conseguir mejores condiciones a la moratoria vigente hasta de allí que los señores Castro Beeche y Fernández Ardón indicarán sus trabajos en el sentido de pagar inmediatamente después de que lleguen a los Estados Unidos.

En esta semana se publicará la Kimball, el conocido ingeniero de radio de la RCA Victor Company, quien arribó antier. El señor Kimball visitará 18 de los países de Centro y Sud América en los próximos días, y pondrá un caudal de conocimientos en cuanto a los últimos adelantos técnicos y perfecciones que se han producido en receptores de radio y radiofonógrafos.

El Mr. Kimball goza de gran renombre en los círculos técnicos y entusiastas de radio en los Estados Unidos. Desde 1919 se ha dedicado con altísimo a la radiofonía y su entusiasmo y prestigio le han ganado el distinguido cargo de director técnico y ejecutivo de la RCA Victor Company, así como el de ingeniero asociado del Instituto de Ingenieros de radio, cargo que también ha ocupado en la misma casa por cinco años un puesto de importancia en los laboratorios técnicos y editoriales famosos RCA Photophone así como de receptores y radiofonógrafos RCA Victor. Por consiguiente, Mr. Kimball puede decirnos mente considerarse como una autoridad en cuanto a radio y con lo tanto sus opiniones en la materia son de un valor indiscutible.

En la entrevista que celebramos con Mr. Kimball se informó de cuanto al progreso de la televisión en los Estados Unidos que aunque la RCA Victor está progresando en sus experimentos a pasos gigantescos

(PASA a la Pág. 2, Col. 7)

Eminente ingeniero de radio de los Estados Unidos llegó al país

Es director técnico del Club de Radio de Filadelfia e ingeniero asociado del Instituto de ingenieros de radio

Mr. G. Warren Kimball concede a LA TRIBUNA interesantes declaraciones sobre los avances que se realicen para perfeccionar la televisión

De gran interés para los lectores es la llegada al país de G. Warren

Mr. G. WARREN KIMBALL

NO PUEDO ACEPTAR TAL CUAL HA SIDO PRESENTADO EL PROYECTO DE LA SRIA. DE SALUBRIDAD

¢ 17.85, COTIZACION ALCANZADA EN EL MERCADO DE CHICAGO POR LA CAJA DE SEIS PIÑAS DE COSTA RICA

El departamento agrícola del Banco Internacional recibió ayer los informes

Magnífica acogida tuvo el embarque de prueba que se hizo a ese mercado

Nuestros lectores están enterados de que hace pocas semanas el departamento agrícola del Banco Internacional, con el propósito de ensayar otros mercados norteamericanos para las piñas costarricenses, envió un embarque a Chicago con destino a nuestro compatriota don Víctor Manuel Iglesias.

Por el correo aéreo de ayer recibió el departamento agrícola el informe oficial acerca de la llegada de ese embarque.

Según las noticias que obtuvimos, la caja de seis piñas alcanza la cotización de dos dólares setenta y cinco centavos oro, o sea diecisiete colones noventa y cinco céntimos.

No se ha obtenido una ganancia halagadora, pero sí, como se sabía si podrás cobrar a pesar la fruta envejecida como carga en tránsito fué expedida por entre dos de Nueva Orleans a Chicago, lo cual aumentó mucho los gastos.

(PASA a la Pág. 2, Col. 3)

Hace esta declaración el miembro de la comisión dictaminadora doctor José Miguel Jimenez Sancho

En lugar de recomendar el plan de salubridad presentaré un pliego de observaciones equivale a un contraproyecto

En la forma en que se han señalado las funciones del consejo técnico sale sobrando la propia secretaría de salubridad

El representante don José Miguel Jiménez Sancho, miembro de la comisión de salubridad, nos informó ayer que está redactando una serie de reparos al proyecto enviado por el doctor Pío Chavarría al congreso en relación con las juntas de caridad.

Sus palabras al respecto de este asunto fueron las siguientes:

LOS EJERCITOS JAPONESES PROSIGUEN LA OCUPACION DEL NORTE DE CHINA

SHANGHAI, 18. —Las autoridades chinas están grandemente preocupadas porque el alto mando del ejército japonés de Kwantung, el que representa las fuerzas japonesas acantonadas en Manchukuo, están despachando fuertes destacamentos de tropas a los dos pasos de la gran muralla. Se dice que estas fuerzas están preparadas para entrar en la China del norte en el momento propicio. Tal esa región se encuentra en perfecta calma desde que los japoneses conquistaron la provincia de Jehol en 1933, y por eso se cree que las tropas que están siendo concentradas en los pasos de la gran muralla están listas para juntarse a las fuerzas expedicionarias que marchan hacia el sur.

TEMEN LOS NACIONALISTAS CHINOS QUE LOS JAPONESES IMPONDRAN A PUYI COMO EMPERADOR DE LA GRAN CHINA

SHANGHAI, 18.—La concentración de las fuerzas más numerosas que los japoneses jamás hayan movilizado en el norte de China, consistente de siete mil hombres que acaban de ser desembarcados en Tientsin, está despertando temores en los círculos chinos que Manchukuo está por apoderarse de las vecinas provincias norteñas para anexarlas definitivamente. El gobierno de Nanking está convencido que los japoneses pretenden establecer a Henry Puyi, emperador depuesto, como emperador de la Gran China, bajo el protectorado imperial de los Manchúes en el trono de la Gran China.

Este documento pertenece al Fondo Histórico del Museo Nacional de Costa Rica. Se prohíbe su reproducción con fines comerciales. Propiedad del Ministerio de Cultura y Juventud, Costa Rica.

PERFIL DEL DIA

LEA UD. BIOGRAFIAS

He terminado de leer la biografía de Marie Estuardo escrita por escritor St.Jan Zweig. Por que habría de hablar de Maria Estuardo, la trágica y a la vez dulce reina de Escocia en estas líneas? Por una razón bien simple: porque la lectura de esa reina parece no haber pasado con todo y que se hundió en la muerte desde hace cuatro siglos; porque en la literatura, en la leyenda, en la historia, en la poesía sigue siendo como uno de esos temas inmortales y por lo tanto, una referencia que se hace de ello, siempre encaja bien, a toda hora; y, en último término, si se me agota mañana, quiero en una mujer y una mujer siempre puede ser el perfil de un día. Pero no es que simplemente a María Estuarda quiero me voy a referir; sino a la última página de un libro Y para eso andar dando muchas vueltas al palo, copio: "Ha terminado la vieja querella, ya ninguna disputa a su rival por el trono ni derechos, y las que mientras vivieron fueron enemigas irreconciliables ahora están durmiendo juntas, en la avadia de Westminster, el sueño eterno de la muerte". Es decir, que a usted, mi querido lector, como a mí, como a todos los que somos, como a todos los demás, como a la propia María Estuardo y a Isabel, su rival, por más que nos empeñemos, por más que hagamos, por más que clamemos y pujamos, no nos queda mas que esa paz lo final. Y las en la abadía de Westminster, nosotros por allá en el fondo de una canada, en el cementerio más humilde, en el más curitioso, en cualquier parte que tengo los sin excepción duermemos el sueño eterno, dirá el poeta, supremo de la enamorada que nunca falta a la cita. Porque a usted podría faltarle un amigo; podría faltarle un enemigo que quedó de encontrarlo en el paraje indicado; podría faltarle la suerte cuando confiaba usted en ella; podría dejarlo esperando el triunfo cuando ya lo daba usted por descontado; podrá faltarle la mujer de su amor, aquella por quien usted se dejaría que mas si le dijeran que habría de esperarlo esperando, pero lo que es la pálida enfuleta la que todo lo envía y lo arrega, la que hace de María Estuardo una igual de la China, la Hindú, la Rusa, la Mexicana, la Peruana, la Boliviana, la Chilena, esa llegará hasta usted, aunque cierre usted todas sus ventanas, aunque cierre todas las puertas; se colará sutilmente, por un rayo de luna, en el sospiro de una noche, se colará por una Lendija ancha por septiembre y llegará hasta su propio corazón y para usted por el claro la eternal tranquilidad, la placidez del lucho que no tiene despertar. Es mas mismo todas de puerta que hoy abre usted para recibir la amistad, o para recibir Pusiendo el amor, el vano los cerrará un día; ella, si entrará, cuando le que cuente, por sobre todo y a pesar de todo. De manera que el amor de las grafias, que son los libros de moda, tienen, como en este de María Estuardo, un final que es precisamente la cosa de gran aliento; para que hacer cosas en la vida cuando al final no se encontrará sino los fúnebres cipreses?

EDITORIAL

EL PORVENIR DEL PACIFICO

LA TRIBUNA tuvo el grato privilegio de ofrecer a los lectores en su edición del domingo las importantísimas declaraciones que le hizo el gerente de la United Fruit Co. Mr. George P. Chittenden, acerca del porvenir de nuestra región del Pacífico.

Los números hablan con singular elocuencia y haciendo uso de ellos, bien claro manifiesta el señor Chittenden que la compañía por él representada espera poder embarcar, a fines del año en curso, partidas no menores de 25 mil racimos de bananos por semana.

Esta cifra se convertiría en cerca de un millón y medio de racimos por año, es decir, algo más de la cuar ta parte de la producción de toda la zona atlántica. Lsonjero desde todo punto de vista resulta este cálculo si se toma en cuenta que siendo de reciente data esos cultivos, es más halagüeño aún lo que prometen para un porvenir no muy lejano.

De paso, habla en su entrevista el señor Chittenden del esfuerzo que están realizando para obtener la standarización de la fruta, y acerca de este propósito se advierte que resultaría sumamente beneficioso, no sólo para la compañía sino también, y de manera muy especial, para el productor.

En las declaraciones que comentamos hay además otra que no debemos dejar olvidada: la que se refiere al aumento del servicio de vapores para exportar la fruta, semanalmente, en lugar de cada quince días, como ahora se hace.

El conjunto de estas noticias cuya trascendencia repercute intensamente sobre la industria agrícola nacional, nos llena de entusiasmo y de sana alegría, pues revelan que el porvenir de nuestras comarcas del Pacífico ofrece magnífica perspectiva.

En más de una ocasión hemos dicho que los costarricenses debían dirigir sus pasos hacia aquellas tierras que con, indudablemente, mas comodidades para quienes quieran trabajarlas y obtener de ellas la riqueza que atesoran y que sólo esperan el esfuerzo humano para rendir generosas sus frutos rendentores.

GRANDES FIGURAS

BORAH, EL RESBALOSO

SENADOR BORAH

Borah, el Empecinado, el Resbaloso. Borah el Rebelde de Bi Mismo, no son sino unos nuentos de los nombres que le han al Cicerón del Congreso Americano, por 23 años Senador en Washington por el Estado de Idaho, y candidato pesen a la Presidencia de la República a donde al parecer no llegará no por insuficiente sino por demasiado grande.

Borah, el mas abogado concreasal que eso de ejercer la profesión y no ha recibido un rojo honorario desde que entró al capitolio, está dando en estos momentos la gran batalla de su vida llena de batallas sensacionales. Aspira a ser designado candidato del partido republicano frente a Roosevelt Un viejo republicano le ha dicho: Si Coolidge es Borah es posible que triunfemos pero no tendremos Presidente Republicano y lo más probable es que nos quedemos el 1ro de Mayo! Dice mucho ese comentario con fra el Borah político, pero mas chismo más en favor del Borah estadista y patriota. La independencia de este hombre es tan feroz como su liberalismo. Pertenece al partido republicano porque así compra en Boise de Idaho cuando no era mas que un muchacho con afanes de ser por y aprendió que en todo caso se fue al populismo de William Bryan, democrata que agitó profundamente a la masa americana, y mas de una vez, mas tarde, tado la valla de partidos a la busca de la tienda que le nesmo da. Hubo una ocasión en que andando al partido en una elección, formo un grupo independiente y a los pocos días abandonó también este grupo.

Si Borah es el candidato republicano del Estado mas rural de la Unión contra uno de los más urbanos Nueva Jersey, Nueva York. Solo cinco Estados de los 48 tienen menos población que Idaho Todos sus pobladores no son mas que los que habitan en una ciudad de la Isla de Manhattan del distrito central de la ciudad de Nueva York.

Borah es por fe de carbonero en la democracia y cree que puede ser liberada de la dominación plutocrática y burocrática que ahora sufre la nación. Cerca que ha llegado el liberalismo del anarquismo. No ve y no quiere ver otra forma política para el bienestar nacional de Estados Unidos con la libertad individual y la autonomía de los Estados. Es nacifista pero no quiere que Estados Unidos entre en arreglos con nacion o grupo alguno de naciones de Europa. No ha ido a Europa porque teme que le atrauen su intransigencia de cowboy.

Borah es, por cierto, el mas ultimo de los senadores y el mas anciano. Se ha escrito con mucha verdad que en Estados Unidos hay tres partidos políticos, el republicano, el democrata y Borah.

El sistema de gobierno más brutal que ahora conocemos, dijo en un discurso con que se pronunció en contra de Roosevelt y del New Deal, es el del gran capitalista que a un poder personal o arbitrario Solo bajo un régimen constitucional de libertad, de orden y de ley pueden los hombres y mujeres que no gozan de privilegios conservar sus libertades y goza ras clases. Pero es los esta dos pojando cada día mas de sus derechos; se les está circunscribiendo en su posición económica y se les está cercenando sus derechos políticos se ven cada día mas restringidos, en Europa por las dictaduras y en las democracias por las nuevas leyes, no hay más que examinar el mundo de hoy político y económico para comprender que los derechos del pueblo nunca estuvieron en mayor peligro de completa destrucción. Se ha calculado que el 90 por ciento de la población del mundo está viviendo por debajo del nivel que marca la pobreza y es mucho menos de los que disfrutan de los goza de libertades políticas.

Enemigo del imperialismo y de la intervención en América Central, es por lo tanto el enemigo quien propuso una investigación en el Senado acerca de las negociaciones petroleras en Mexico.

Lo que lo enemistó definitivamente con Roosevelt fué la N. R. A. porque suspendió la vigencia de la ley antitrust, la más tirana, y al decir de Borah, ha decidido al país entregado más a nunca a la explotación de los monopolios.

DIA A DIA

A LA MEMORIA DE UN PINTOR

Ha muerto Julio Romero el mejor de los pintores; ha muerto en el mes de mayo, cuando huelen mas las flores.

Leo en un periódico que en este mes de mayo, cuando se cumple aniversario de su muerte, va a hacerse un homenaje a la memoria de su obra, al pintor español Julio Romero de Torres. Córdoba quiere glorificar, recordándolo, al pintor que de un modo mas exacto ha expresado su alma. Temperamento algo femenino, delicado, al igual que su mundo, también sutil, que nos lleva de Sevilla a Lucaltito, escribía de Romero de Torres el escritor Juan de la Encina al referirse a la exposición de bellas artes celebrada en Madrid, en 1919 en la cual el cordobés presentó unos cuadros de su maravillosa cabeza. Hemos tenido oportunidad de ver algunas reproducciones artísticas, pero magníficas copias, de otros Romero de Torres pinto su tierra río tranco cante de mujeres, en sus ojos profundos, penetrativos o soñadores, en sus ojos negros dolorosos, toda el alma de la vieja ciudad toda, no se ha concentrado; lo de más, el paisaje, con su cielo azul oscuro, su sol melancólico que cae bajo, por lo gran tal ciprées como señoritos, como envueltos en gasas de vestal, las rosas blancas que los "Andaluces Bailan", los clavelos sanguíneos como heridas de navaja, lo demás, pues, es un ambiente, un aroma toda la fuerza de sus pinturas está en los rostros en las manos, en las actitudes. Como en todo artista, se advierte su una notable propensión al simbolismo, a eso que llamamos gestos de hogaño, pues los artistas, como todos los mortales, de manera sencilla, es fácil entenderlo y da al que contempla cada uno de sus cuadros una lectura de sus motivos; "El pecado" "Circelicas", "Pastora", "La Santa", "Cante Hondo" y "Andaluza" son algunos de ellos, en el año al hombre de más lenta concepción. En "La flesta de la copla" supo colocar en forma sencilla el pueblo a todas las mujeres de la tierra del sol, tal cual uno se las figura que van paseando por una fiesta armoniosa, cantando al son de las guitarras, cantando sus amores y sus celos, sus cape

PRUEBE ESTE WHISKY
Y SERA SU PREFERIDO.

PIDALO EN TODAS PARTES!

Agentes Exclusivos:
TROPICAL COMMISSION Cº
SIGURD ROY
Apartado 661 — Teléfono 3432

SOLO MANEJANDO CON PRUDENCIA...

(VIENE de la página UNO)

ENTRADA DE POLONESES AL País

—Y ya que hablamos acerca de la entrada al país de extranjeros, en estos días en la prensa se los corrillos se ha estado comentando la especie de que han ingresado a nuestro territorio una gran cantidad de polacos diciéndose a entender que de manera fraudulenta. La verdad es que no hay una ley, no hay una disposición que faculte al poder ejecutivo para contener esta inmigración de la que algunos se quejan. Por mandato determinados requisitos pueden ingresar al país y según tengo entendido en estos días vienen deberán llegar algunas familias más de esa nacionalidad. El ejecutivo cree que debe poner en sus manos una facultad suficiente para que ejerza un control sobre la inmigración en general, pudiendo aplicar lo discrecionalmente en los distintos casos. Y en ese sentido está preparando un proyecto de ley que vendrá dentro de pocos días al congreso.

EDIFICIO PARA LA SECRETARIA DE SALUBRIDAD

Preguntado el señor Cortés acerca de la primera obra de fomento que emprendería la administración que preside, nos dijo:

—Dentro de nos pocos días se vendrá a la construcción de un gran edificio en esta capital. En el que se albergarán la secretaría de salubridad pública, sus dependencias y el dispensario antituberculoso. Para esta obra voy a pedir a necesitar nuevo dinero porque ya lo hay; una ley destinada por la cámara destinó la suma de cien mil colones para la ampliación del antituberculoso; esos fondos los vamos a emplear en dicha obra y además tomaremos una cantidad de los sobrantes del plebiscito, entre ellas el por ciento de la lotería. Este porcentaje no se ha calculado hasta el momento. El gobierno se propone cobrar lo atrasado; lo que se hará es tomarlo de ahora en adelante, destinándolo al fin indicado. Un moderno y amplio edificio en el cual pueda funcionar la secretaría de salubridad, situado cerca del Hospital de San Juan de Dios, ya se ha iniciado ya tratos con la junta de Caridad para la adquisición del lote de terreno, rendirá grandes beneficios a ese importante ramo administrativo que aprovechará amplamente la comunidad. Esta obra es emergente dentro de poco tiempo y es nuestro propósito realizarla a la mayor brevedad posible y dotarla con clase de comodidades modernas para que funcione como lo necesita la sociedad a que va a servir.

EL PALACIO NACIONAL DE CARTAGO

—Se me ha dado la noticia—continuó don León— de que en la sesión del congreso esta tarde fué presentado un proyecto para construir en la ciudad de Cartago un palacio municipal; y para autorizar a la municipalidad cartaginesa para lanzar una emisión de bonos por valor de medio millon de colones. Yo aplaudo la primera parte del proyecto. Muy grato sería para mi emprender mi administración dotando de palacios y de grandes obras las capitales de provincias y las diferentes ciudades y los pueblos del país. Pero la segunda parte del proyecto me pone a pensar. Si la municipalidad de Cartago está en condiciones reales de hacer una obra por el sistema de bonos que se propone, nada tendría que hacer sino que armar mi simpatía y mi ayuda al proyecto. Pero si no es ese el caso, si el municipio de Cartago no puede meterse en ese rato, mejor es dejar las cosas como están esperando mejores tiempos. Yo sé que se pueden conseguir, haciendo un palacio, unos cuantos centenares de colones en alquileres; pero el caso es que el palacio significa una carga muy seria sobre el tesoro nacional; y digo que sobre el tesoro nacional porque la experiencia demuestra que cada vez que en esta clase de empréstitos municipales se estipula la fianza del estado, éste es el que paga. El caso de la planta eléctrica de Alajuela es muy elocuente. El gobierno garantizó solidariamente la mitad del empréstito para la obra. No solamente pagó el gobierno garantías que son los libros de moda, tienen, como en este de María Estuardo, un final que es precisamente la cosa de gran aliento; para que hacer cosas en la vida cuando al final no se encontrará sino los fúnebres cipreses?

Restriados? Pastillas Orientales

De venta en todas partes.

No conviene gravar en ninguna forma los abonos

Nos han visitado varios productores de café para pedirnos que aclaremos en nuestras columnas algunos puntos en relación con el proyecto de cobrar muelaje para algunos artículos entre ellos los abonos para la agricultura. Viendo el interés de esta buena gente y siendo de justicia lo que ellos piden y en beneficio de la agricultura del país, estamos gustosos a su lado, sobre todo cuando salta a la vista que de ningún modo conviene el encarecimiento de los abonos porque el mismo gobierno es el primer beneficiado del uso que hagan de ellos los agricultores. Entre más se abona, más café se exporta y mayor es la suma que percibe el fisco por el 1.50 de aros que paga el quintal de café de exportación.

Según manifiestan los visitantes, agricultores en pequeña y mediana escala, están muy contentos con las declaraciones del Ministro de la Guerra de la República sobre protección que se va a dar a la agricultura nacional y por es lo los sorprende más el proyecto de gravar con impuesto de muelaje la importación de abonos. No solo los ricos usan abonos, sino muchos los pequeños productores que siembran en terrenos inferiores y no ha encarecimiento el artículo como se intensifica su uso. Los pequeños agricultores, tenemos que hacer sacrificios para adquirir los abonos y si se rezaga el precio actual con 20 colones por tonelada lo más probable es que dejemos de abonar. Por término medio se obtiene un aumento de unas 4 arrobas fresqueras por cada abonada de 2 a 3 sacos de un buen abono. Como además el abono mejora la calidad del café, rinde cada fanega más del quintal de café exportable este tributo con cerca de 12 colones por fanega al exportador. Por todos estos motivos es intensificar nuestros cultivos con tributos con 150 a 200 colones por cada manzana por los derechos que cobra el gobierno que se aplaudiría el efecto de las abonadas primero que el dueño de la finca y sin costarle. ¿No les parece contraproducente gravar un artículo que aporta tan beneficios al Gobierno, y no sería esto algo como matar la gallina de los huevos de oro?

Las demostraciones de estos esforzados agricultores que son los llamados a mejorar la situación del país no dejan lugar a duda: si caben excepciones de muelaje, los abonos deben beneficiarse en primer lugar por las circunstancias especiales explicadas. Llamamos la atención a quienes corresponda para dejar claro que se trata de todos los gravamen los abonos como hasta la fecha.

Descubre el propio jefe...

(VIENE de la página UNO)

se venden artículos de lujo — que pagan altos aforos— a precios reducidos, que no parecen guardar proporción ni con el principal de la mercadería ni con el aforo correspondiente.

Reiterada la observación el jefe del Estado solicitó algunas facturas sobre tales mercaderías y llegó a la conclusión de que algo anormal ocurría.

Llamó enfonces al jefe de un departamento, y este — sin saberlo— casi confiesa lo que sus ojos veían de hacía — se extrañó de los informes que le diera el señor presidente

Y como no comprobar que un empleado introducía esas mercaderías de lujo, haciéndolas pasar como de uso personal por lo cual pagaban un arancel muy reducido.

El señor presidente llamado de inmediato al jefe de oficina de lo que ocurría, impartió instrucciones a fin de que el empleado infiel abandonara la posición que ocupaba.

CARRETADAS TREINTA REALISTAS FRANCESES DESPUES DE UN ENCUENTRO CON LA POLICIA

PARIS, 18. — El ministro del Interior informó que había prohibido una reunión de la "Action Francaise" para el día de hoy, con la disolvería, cuando los fascistas insistieron en llevaría a cabo. Una columna de doscientos realistas encabezados por Maurras, jefe jerarca militante de los "Camelots du Roi", se enfrentó a la policía tratando de romper el cordón establecido por ella. Treinta de los camerarderos fueron arrestados, pero ninguno sufrió heridas de consideración.

UNA COMISION TEAL INVESTIGARA LAS CAUSAS DE LOS MOTINES EN PALESTINA

LONDRES, 18.— El secretario de colonias, H. J. Thoma; Jr, declaró en la cámara de los comunes en la mañana de hoy, que el gobierno solicitará a Su Majestad el rey Eduardo VIII para que nombre una comisión real con el propósito de investigar las causas de la inquietud en Palestina. La comisión será nombrada una vez que se restablezca la calma en el territorio del mandato.

Principales premios del sorteo de la Lotería del Asilo Chapuí verificada antier

02222	500	10.559	
02754	200	30.000	colones
02042	500	11110	500
03541	200	11.789	
03566	200	1.600	colones
04016	200	12261	200
04310	200	12265	200
05485	500	12603	500
06444	200	12830	200
07274	200	13149	200
07485	200	13835	200
08091	200	13.856	
06749	200	5.000	colones

¢ 17.85, COTIZACION...

(VIENE de la página UNO)

Por la presentación del empuaje y magnífica calidad el embarque de oro puro fino bien despachado en el mercado. Esto se observa por la cotización alcanzada por cada media caja de cuatro piñas.

Como se ha podido establecer el precio de la fruta en Nueva York es la como carga corriente de Nueva Orleans a Chicago, se hará un mes no encontrarán cajas de calas más, para probarlo con exactitud. Si se prueba plenamente que nuestro clima es favorable, es muy fácilmente hará embarques en el futuro en gran escala, pues el mercado es muy bueno.

DOS NUEVOS CARDENALES SERAN NOMBRADOS EN JUNIO

CIUDAD DEL VATICANO, 18 —Oficialmente fué anunciado esta mañana que Su Santidad Pío XI celebrará un consistorio secreto el día quince de junio. El otro público será el día 29 del mismo mes. Monseñor Giovanni Mercati, prefecto de la biblioteca del vaticano, y el francés Monseñor Eugenie Tisserant vice-prefecto de la biblioteca Rialto serán elevados al cardenalato.

CONFIANCE SU PORVENIR

Un país de agricultores e industriales es rico e independiente.—Sus hijos no son una carga para el Estado sino una falange de seres útiles a la patria

Nuestra rutina y eterna indiferencia nos impiden la comprobación en forma que ha contribuido a nues ra penuria económica.

Si somos agricultores de cualquier rama de cultivo, no podemos apartarnos un átomo de lo que hace la generalidad, sin imaginar que lo que realizamos es o no rio que más conviene.

Vemos por ejemplo al cafetaler que parece el agricultor más dedicado, que para suministrar sombra a sus plantaciones, nada ve sino el cacahuanancastle, el guanacaste negro, guaba o cuajiniquil y que las cercas de tales fincas están sombradas de estacas inútiles y incomprensibles.

Por otro lado en lugar de usar esto, dos plantas en su lugar estos agricultores agricultores tanto para la sombra de sus cafetos como para sus dichas cercas, árboles frutales, zapote, guayaba, aguacate, frutas cítricas, que en la exportación en los mercados internos y extranjeros y así no las veríamos como hoy a precios prohibitivos?

La comida sería nourrida con jugo de frutas puede vivir una persona ya que las más poderosas vitaminas se encontrarían en ellas.

Una finca por pequeña que sea es capaz de producir suficientes frutas, que siempre serán carne de nuestro cuerpo parte a donde le quieran vendere.

La base de nuestra riqueza reside en la agricultura. Vea a LA TRIBUNA, a mi casa 50 vara al Norte del Correo, llame a los teléfonos 3240 ó 4370 o dirijase al apartado 1317. Siempre le daremos informes de nuestros avisos.

Ernesto Fonseca

Eminente ingeniero de...

(VIENE de la página UNO)

tados en esta novísima exposición de la radio, también de transmisión sin hilos sembrado, varios años atrás de que la televisión obtenga un arte de perfección que actualmente debe arrastrar con el progreso obtenido hasta la fecha en la radiodifusión. A ello se ha dedicado en los laboratorios, en los magníficos laboratorios de la RCA Victor en Camden. Nos dice también, sobre la conferencia mencionada, que la RCA ha podido reproducir vistas de televisión de 343 líneas de ancho y 343 de alto, con una calidad similar a la obtenida en los mejores grabados impresos y que la rapidez de ondas de aproximadamente de 60 por segundo, mucho más rápido que las conservas vistas en la televisión de hoy.

Sin embargo, Mr. Kimball hizo hincapié en cuanto a que hay que tener en cuenta que una cosa es el progreso obtenido en el laboratorio y otra muy distinta es el paso de lo tinto es la aplicación práctica de la televisión en el hogar. Además de los problemas de transmisión de televisión llevadas a cabo hasta ahora, existen otros problemas que difieren de 24 a 32 kilómetros y que requerirán inversiones sumamente grandes, antes de que pueda tener trascendencia antes de que pueda adaptarse a la receptó en el hogar. Además, por lo tanto, es preciso pasar varios años antes de que pueda vencerse todos los obstáculos que se oponen a la televisión y establecer un sistema de transmisión de televisión que pueda competir en el hogar con aparatos de costo razonable.

Mientras tanto, el perfeccionamiento de los receptores de televisión RCA Victor, se refiere alguno de los adelantos en la televisión, a pesar de que la televisión en la todavía en pañales, se puede ver en el hogar de un modo horizontal, de acuerdo con Mr. Kimball. Refiere el mencionado ingeniero a la novísima maravilla de los receptores RCA Victor, el receptor de televisión de forma, está basado en un principio parecido al maravilloso tubo de radio fónicos perfeccionado por la RCA para reproducir vistas en el receptor de televisión. Nos explicó el ingeniero que el tubo vaporosa en el Ojo Mágico, se produce por millones de pequeñísimos electrones que dan por resultado del tubo ojo mágico, los cuales, a su vez, son gobernados por las ondas radiofónicas recibidas. En su opinión, el ojo mágico es el dispositivo de mayor eficacia, presentado hasta la fecha para la sintonización de aparatos de radio, puesto que permite sintonizar con la mayor rapidez y exactitud, mientras que con anterioridad a su advenimiento había que dedicar mucho tiempo a la sintonización precisa del receptor.

No puedo aceptar tal cual...

(VIENE de la página UNO)

proyecto tal cual fué enviado por el señor secretario de salubridad porque encuentro en el mismo una forma de centralizar todo. El conjunto técnico que se crea a raíz del proyecto, pertenece a la propia secretaría de salubridad, tal es la amplitud de funciones que se le asignan. Es decir, que la parte administrativa que es de extraordinaria importancia queda casi en las manos de comisiones ad-honorem que las juntas de caridad actuarán con entera libertad.

Son tan amplias las reformas que debería proponer yo en los debates, que, en lugar de hacer una nueva ley, es decir, un contraproyecto, se de ser casi un proyecto nuevo. Yo es timo que el señor Don Chavarría hizo muy bien al declarar que los debates que se verificarán en torno al proyecto pero que perfeccionamiento no puede hacerse tan fácilmente como se puede suponer, pues para ello habría necesidad de variar fundamentalmente el proyecto en referencia.

SECRETARIA DE SALUBRIDAD PUBLICA Y PROTECCION SOCIAL

DEPARTAMENTO DE PROFILAXIS VENEREA

Se hace saber a todo el público masculino que en el DISPENSARIO CLINICO, sito frente al kiosko del Parque Central está abierto gratuitamente toda la noche un SERVICIO PROFILACTICO NOCTURNO, en donde toda persona que tenga sospecha de haber contraído un contagio venéreo puede recibir UN TRATAMIENTO PREVENTIVO que le evite el desarrollo de una enfermedad venérea: sífilis, gonorrea, chancro, etcétera.

Acudan pues Usted y demás personas que se sientan en el caso de que se apresure a venir a recibirlo.

Anúnciese en LA TRIBUNA

Este documento es propiedad de la Biblioteca Nacional "Miguel Obregón Lizano" del Sistema Nacional de Bibliotecas de Bibliotecas del Ministerio de Cultura Costa Rica

UN OBSEQUIO PARA LOS NIÑOS

Para todo niño que nos haga compras por valor de un colón tenemos un divertido juego de caricaturas.

BOTICA FRANCESA

MUNDO SOCIAL

LINDAS VIAJERAS Y ESTUDIANTES DE HONOR

MARIA LILIA Y NELITA MONTEJO ORTUNO

A pasar sus vacaciones a Costa Rica, llegan procedentes del magnífico colegio "San Vincent", en nueva York, las encantadoras niñitas María Lilia y Nelita Montejo Ortuño, hijas de los distinguidos esposos don Manuel Montejo y su señora, la elegante dama doña Lilia Ortuño de Montejo quienes salen para los Estados Unidos de Norte América a recibirlas. En tan corto tiempo las queridas antiguitas han sobrevalido como alumnas de honor colocando en sitio honroso a las estudiantes costarricenses. Muchos títulos tienen ellas para hablar tanta distinción y tan refinada cultura que han manifestado en el excelente colegio "San Vincent".

LA TRIBUNA saluda cariñosamente a las lindas viajeras, que con sus encantos y sus dulzuras nuevamente alegrarán el presti-gioso hogar de sus mayores y la sociedad costarricense.

ELEGANTE COMPROMISO MATRIMONIAL ODIO GONZALEZ - JIMENEZ GUIER

LA BELLA PROMETIDA

SRTA. CLAUDIA JIMENEZ GUIER

Ayer tarde, a las cinco y media, en la residencia de la honorable dama doña Sarita Guier de Jiménez Ortiz, esposa del recordado caballero don Juan Rafael Jiménez Ortiz, y con carácter íntimo, se celebró el compromiso matrimonial de su hija, la bella señorita Claudia Jiménez Guier, sobrina del señor Secretario de Relaciones Exteriores Lic. don Manuel Francisco Jiménez Ortiz, con el Lic. don Gilbert Odio González, hijo del prestigioso hogar de don J. Aniceto Odio y su respetable señora esposa doña Marta González Rucavado de Odio. La noticia no puede ser más grata, pues se trata de apreciables elementos de dos de las familias más distinguidas con que se enorgullece la sociedad costarricense. Cavita Jiménez Guier, como cariñosamente se le llama entre el selecto círculo de sus amistades, es damita de singulares virtudes, unidas a su belleza y a sus merecimientos incomparables.

Gilbert Odio González es profesional de ejemplares cualidades, y por su cultura y dedicación al trabajo, señalado tiene un excelente porvenir. El compromiso matrimonia Odio - Jiménez, que constituye el principal acontecimiento social del día, ha sido celebrado con sincero beneplacito. LA TRIBUNA, al ser portadora de tan significativo mensaje, se complace en saludar afectuosamente a los difectos amigos, anhelando para ellos toda a dicha y la felicidad que merecen.

CARIÑOSO SALUDO DE CUMPLEAÑOS

Con motivo de haber festejado un año más de vida, en medio del afecto de los suyos, LA TRIBUNA presenta sus respetos a la distinguida señora doña Julia Fernández de Cortés, meritísima dama y digna esposa del señor presidente de la república licenciado don León Cortés. Para ella ofrecemos el más sentido homenaje de estimación y cariño, anhelando sea muy feliz en unión de los suyos.

—Hoy celebran la fecha de sus natales las estimables damas doña Chepita Yglesias de Alfaro, doña Amalia Aragón de Odio y doña Mercedes Tristán de Zúñiga. Les enviamos nuestros parabienes.

—Plena de ilusiones hoy cumple quince años de edad la señorita Marta Ortuño Ruiz. Que sea siempre muy feliz es nuestro deseo.

—Con motivo de sumar hoy un año más de vida, felicitamos a don Ernesto Montes egre, a don Alfredo Robert Luján, al doctor don Joaquín B. Padilla, a don Rodrigo Carvajal Pérez y a don José R. Orlich.

EN LA CLINICA BIBLICA

En la Maternidad de la Clínica Bíblica, el apreciable hogar de D. Antonio Lehmann y su señora esposa doña Imgard de Lehmann fue engalanado con el nacimiento de un simpático varoncito, llegado al mundo con toda felicidad LA TRIBUNA se complace en enviarles su congratulaciones a los estimables esposos Lehmann, augurando todo género de dichas para su gracioso heredero.

EN EL HOSPITAL DE L UNITED EN LIMON

Mejorando siendo más satisfactorio el estado de salud del estimable dama doña Anita Sheehy, esposa de Mr. Sheehy, superintendente de la J. Peul Company, quien por la delicada de salud en el hospital de la zona de Limón LA TRIBUNA hace votos por su pronto restablecimiento.

Gotas Reumatismo

Detenga y combata estas enfermedades con el potente antirreumático antigotoso Atophan. Calma los dolores, hace descender las inflamaciones y elimina el exceso de ácido úrico con lo que ataca el mal en su propia raíz. Es por sus cualidades el medicamento especial recomendado por los médicos más eminentes contra todas las manifestaciones reumáticas o gotosas.

ATOPHAN

Tubos de 20 tabletas

PROXIMA BODA

SRTA. CORINA QUIROS

El 31 de los corrientes, en la Iglesia de Nuestra Señora del Carmen, se efectuará, en medio de la mayor confianza, el matrimonio de nuestro estimado amigo el culto y esforzado caballero don Hernán Peñaranda, con la virtuosa y gentil señorita Corina Quirós, pertenecientes ambos a dos muy apreciables familias de esta capital, dotados de gran generales simpatías, y valiosos elementos del magisterio nacional. A continuación de la ceremonia, en las amplias salones del Gran Hotel Rex, se obsequiará por la felicidad de los futuros contrayentes, a quienes LA TRIBUNA saluda muy atentamente, anticipándoles sus mejores votos porque sean siempre muy felices en el hogar muy respetable que fundarán.

EL SENTIDO FALLECIMIENTO EN ALAJUELA DE DON LUGLOGIO PORRAS GONZALEZ

En la madrugada de ayer dejó de existir en la ciudad de Alajuela, a edad avanzada, víctima de grave dolencia, el querido patriarca don Eulogio Porras González, persona muy apreciada de la misma localidad donde su deceso ha provocado general consternación. Sus funerales se efectuaron por la tarde en la Catedral de Alajuela, y a continuación siguió el cortejo hacia el cementerio, con numeroso acompañamiento. LA TRIBUNA deplora la infausta nueva, y por este medio envía su más sincera condolencia a sus familiares, en especial a sus hijos don Octavio Porras y señora, don Carlos Porras y señora, don Gregorio Alfaro y señora, don Adolfo Murillo y señora, don Carlos Lizano y señora, don Oscar Avana y señora, a la señorita Minerva Porras y a don Alberto, a don Eulogio, a don Juvenal y a don Noguí y a los demás deudos.

ESTIMABLE ENFERMO

Desde ayer se encuentra muy indispuesto nuestro querido compañero de labores don Arturo Quirós Carranza, estimable administrador de esta empresa. LA TRIBUNA lamenta su malestar y formula sinceros votos por su pronto y completo restablecimiento.

OPERADA DOÑA ESPERANZA CASTRO DE TINOCO

Con magníficos resultados fué sometida a una delicada operación en la Clínica del doctor Hernández, la distinguida dama doña Esperanza Castro de Tinoco, esposa del Lic. don Luis Demetrio Gutiérrez. LA TRIBUNA formula los más sinceros votos por su pronta mejoría.

SEÑORA:

YA HA PROBADO Ud. EL EXQUISITO

ACEITE de SOYA

para cocinar?

Es el mejor sustituto de la manteca, por sus altas propiedades

HIGIENICAS y NUTRITIVAS,

siendo a la vez más económico

PIDALO al TELEFONO 4.000

Bodega del GRAN HOTEL COSTA RICA

¿Insomnio? se domina con ADALINA

BAYER

BAUTIZO EN EL HOGAR ECHANDI-GARCIA

Ayer en la iglesia de Nuestra Señora del Carmen, fue bautizado con el nombre de Rodolfo Antonio, el simpático primogénito del estimable hogar de don Rodolfo Echandi Lahmann y su gentil señora esposa doña Carmen García Valverde de Echandi. Actuarán como padrino don José Antonio Echandi y la señorita Cándida García Valverde por el y en representación de doña Manuela v. de García. Al enviarles nuestros más sinceros parabienes, deseamos un cúmulo de dichas al nuevo amiguito.

HOGAR DE GALA EN TRINIDAD

Por medio de un mensaje cable gráfico llegado de Trinidad Puerto España, nos informamos que se encuentra de gala en aquel lugar con el nacimiento de una precioso muñequita, el distinguido hogar de don Ronald J. Maignot y su bella señora esposa, la encantadora dama costarricense doña María Eugenia del Barco de Maignot. LA TRIBUNA celebra latísimo la gratísima noticia recibida, y les enviamos afectuosos saludos, augurándoles toda clase de dichas a su linda heredera y a su simpático hermanito Ronny Maignot del Barco.

EL ALAJUELA JUNIOR DERROTO A LA GIMNASTICA POR TRES TANTOS CONTRA DOS

El encuentro fué en honor del secretario de gobernación, quien asistió, obsequiando a los vencedores. — el Club Alemán se llevó a cabo la fiesta deportiva en honor del señor presidente de la República

En el partido de futbol del domingo en el Estadio Nacional, entre las primeras divisiones del Alajuela Junior y la Gimnástica, en honor del secretario de gobernación licenciado don Luis Fernández Rodríguez, triunfó el Alajuela Junior por tres tantos contra uno. El juego carecía por completo de interés. Los dos equipos jugaron muy mal, pero un poco menos el vencedor, que tuvo mas acoplamiento en sus líneas y una línea delantera más codiciosa, empeñada en anotar. Los primeros en marcar fueron los gimnásticos, a quienes empataron a los pocos minutos. Y en el primer tiempo no hubo más anotaciones terminando en un empate. A los pocos minutos del segundo tiempo el Alajuela Junior desempató y en seguida marcó el tercer tanto, que aseguró la victoria pues los gimnásticos por más esfuerzos que hicieron no pudieron ni marcar un segundo tanto. Es de advertir que en este segundo tiempo los gimnásticos estuvieron desorganizados en el punter, pues los tres imparables pegaron en sus jugueros. Al terminar el partido el señor secretario de gobernación licenciado Fernández Rodríguez entregó a los vencedores un balón de futbol.

En el club Alemán, anfitrión de la próxima concurrencia, se celebró el domingo una fiesta deportiva organizada por el señor don Luis Castro, quien asistió al acto en compañía de su distinguida señora esposa, siendo objeto de múltiples manifestaciones de simpatía. El programa se desarrolló todo y don Luis Castro inició toda la mañana muchos deportivos que se desarrollaron.

HEIDISAN

para curar la Gonorrea

Farmacia QUIROS

Hoy serán entregados...

(VIENE de la página UNO)——

señor Max.

En dicha entrevista el experto financista además dió entrever oficialmente sus proyectos hará una ampliación sobre cada uno de ellos. A la vez, según los informes que recogimos, se abordarán otros importantes problemas de carácter económico.

LA TRIBUNA ha venido suministrando a sus miles de lectores una completa información sobre los proyectos del doctor Max. Uno se refiere a la legislación sobre el Banco Internacional, que propone reformas con el objeto de incrementar las actividades de dicho Banco especialmente en lo que se refiere en una cooperación económica para el incremento de la agricultura nacional.

Otros proyectos determinan cuáles deberán ser las actividades a desarrollar por el Banco, es decir delinean un amplio plan de acción en tal sentido.

Serán estudiados dichos proyectos por el gobierno para de acuerdo con ese estudio para luego llevar a la presentación de esos proyectos al congreso.

No existe nada tan eficaz

como la Crema Dental Odol, que limpia, blanquea y da brillo centelleante a sus dentaduras, sin dañarlo el delicado esmalte. Pruebe hoy mismo la pasta Odol y agregue al natural atractivo de su sonrisa el encanto de dientes como perlas.

PASTA DENTIFRICA ODOL

Muy agradable y refrescante

Odol

Sesión extraordinaria para tratar el asunto del Matadero se acordó ayer

EL SABADO EN LA TARDE SE VERIFICARA ESTA SESION QUE PROMETE SER SENSACIONAL

352 mil colones faltan para las obras municipales que hay que proseguir

Aunque se había previsto que gran número de curiosos iría a ocupar las barras de la municipalidad en la sesión extraordinaria de ayer, la concurrencia resultó en extremo reducida; posiblemente la lluvia hizo que muchas personas prefirieran quedarse en casa antes de asistir a la sesión que prometía estar sumamente interesante.

A las 4 y 45 minutos de la tarde, se inició la sesión con la concurrencia de los regidores Cordero, que presidió; Soley Montiel, Artavia, Durán, Ortiz, Mendoza, Hutt y Cerdas.

Fué leída el acta de la segunda sesión municipal, pidiendo los regidores Cerdas, Hutt y Ortiz que se hicieran constar religiosamente las palabras que ellos pronunciaban, no fuera a suceder lo que acababan de notar en el acta que se acababa de leer en la que se había incurrido en omisiones.

Mendoza pide que se haga constar que él no dijo que era contestista. Pide la palabra Cerdas para expresar que "pide a la secretaría que en lo sucesivo consigne en las actas los principales argumentos que haga durante las sesiones. Pide que se consigne con fidelidad sus palabras.

—:—

Pantica revisión del acta anterior el regidor Mendoza en el caso concreto de la licencia o permiso hasta por tres meses para que el regidor Madrigal se ausentara de la municipalidad y pide que se inste al regidor mencionado a que siga asistiendo a las sesiones. Se promueve, repetimos, una interesante discusión, y puesta a discusión la moción, dándole un voto afirmativo Mendoza, Hutt, Ortiz y Cerdas. Votaron en contra Cordero, Soley, Montiel, Artavia y Durán Hocha. En consecuencia, es desechada.

—:—

Se da lectura a una nota del agente de policía de Favas en que saluda a la municipalidad y se pone a las órdenes, deseoso de coadyuvar en sus labores en a medida de los modestos medios que como autoridad dispone. Se archiva la nota.

—:—

Se conoce de una nota dirigida al ingeniero de vías y al jefe del control sobre trabajos acordados por la municipalidad anterior para que sean hechos en el distrito de Favas cuando haya fondos para emprenderlos.

—:—

Se lee un oficio en que se da cuenta de los focos que permanecieron apagados durante el mes pasado.

—:—

El disponible de la partida de útiles y enseres es de un colón ochenta céntimos. Se ordena que la comisión de hacienda formule el respectivo presupuesto.

—:—

Ordenase el pago del guarda del mercado de la partida de eventuales.

—:—

Se lee una comunicación de las agrarias de adunas en la que informan que la municipalidad lo adeuda la cantidad de 2224 colones 30 céntimos por emolumentos de sus gestiones.

—:—

Al conocer de la liquidación de presupuesto, se conoce de una sugestión del jefe del control señor Fernández en la que expone la necesidad de reforzar las partidas del presupuesto. Faltan a cada partida del presupuesto las siguientes sumas para mantener hasta fin de año y en la forma que han sido llevadas las obras hasta la el presente. Para jornales de vías públicas 118148 colones 66 céntimos; jornales de cañería 30964 colones 65 céntimos; jornales planta del acueducto 1030 colones 5 céntimos; sanidad, 10797 colones 50 céntimos; materiales para vías públicas, 142.560 colones 18 céntimos; materiales para cañerías 19 638 colones; distribución producto del tranvía, 1655 colones 10 céntimos; contrato de basuras, 400 colones; reparación de marcados, 4816 colones 28 céntimos; reposición de motor, 5958 colones y enseres y útiles, 5410 colones. Suma total 351.976 colones 63 céntimos.

En relación con el completo estudio de que referimos las sumas globales en los anteriores renglones, el presidente municipal doctor Cordero, dijo en la sesión que mientras tanto se elaboraba el nuevo presupuesto que ya confiaba esta falta de fondos para proseguir la ruta hasta ahora recorrida, contábase con el refrendimiento del gobierno para auxiliar al municipio y ayudarlo en esta forma a salir avante de los problemas que por su especial concentración eran comunes a ambos. Insta a los señores regidores a que coadyuven a arbitrar los medios para solventar los problemas que contempla el ayuntamiento.

—:—

El regidor licenciado Ortiz expresa que entre las partidas leídas había una que no por insignificante era menos importante; se refería a la partida de medicatura para pobres, comprendiendo la suma de 4761.35 colones, firmula moción para que se tome de eventuales el dinero que haga falta a fin de que no se prive a los necesitados de este auxilio.

—:—

El ingeniero de cañería propone se nombre en reemplazo del guarda primero de los tanques de Tres Ríos, Ricardo Calvo, a Gabriel Barrantes que ha estado fungiendo durante el permiso que se

450 GRAMOS EN FABRICA

MANTEQUILLA LA FUENTE

TITO CARAZO

Al comprar mantequilla TITO CARAZO, exija esta marca.

No acepte imitaciones

De venta en casa de Francisco J. Caraz

450 varas al Norte de la Librería Lines.

Tres y medio por ciento de

(VIENE de la página UNO)——

periodo de cuatro años y fijación de esta, para cuando se inicie el pago, en un cuatro por ciento.

En este punto de la amortización, se ha conseguido una suma que yo estimo altamente favorable. La suma correspondiente a amortizaciones, se invertirá en compra de bonos o en mercado abierto, destinándose después esos valores amortizados. Esto significa una enorme ventaja porque en mercado los bonos y cédulas se pueden comprar con descuentos considerables, que significan ahorro de dinero para Costa Rica y por rapidez en la cancelación de la deuda.

Esas, en síntesis, son las condiciones en que se ha firmado el referendum, el convenio con los banqueros españoles que sentían a los tenedores de cédulas. Creo que es lo máximo que podría conseguir y tengo la firme convicción de que sobre bases podrá el país ir amortizando esa deuda con los propósitos del Crédito Hipotecario.

Nos informó el señor Ortuño, además, de que hoy en la mañana irá, con don Manuel Montejo, su compañero en la Embajada, que acaban de realizar, a conferenciar con el señor presidente de la república, a quien darán amplia información, dada cuenta de los resultados de sus gestiones.

—Una vez que hayamos informado de todo el licenciado Montejo, manifestó don Manuel Montejo, el texto íntegro del convenio será dado a la prensa para que el país lo conozca en todos sus detalles.

A las anteriores explicaciones, que mucho agradecimos, agregaron los señores Ortuño y Montejo la de que, por tratarse de un arreglo que modifica totalmente la ley que dió vida al Crédito Hipotecario, ese convenio tendrá que ser enviado al congreso para su aprobación y ratificación.

Sría. de Salubridad Pública y Protección Social

DEPARTAMENTO DE EPIDEMIOLOGIA

A los expendedores de alimentos y todas aquellas personas que se ocupen en actividades relacionadas con este ramo se hace saber:

Que a partir del martes 19 de mayo para poder desempeñar sus funciones deben proveerse de un certificado de salud que se extenderá previos exámenes clínicos, bacteriológicos y radiológicos, gratuitamente, en el local de esta Secretaría de las 9.30 a las 10.30 y de las 13 a las 15 horas, exceptuando los sábados.

Este documento es propiedad de la Biblioteca Nacional "Carlos Manuel Obregón Lizano" del Sistema Nacional de Bibliotecas del Ministerio de Cultura y Juventud, Costa Rica.

NO SE DEJE ENGAÑAR CON *Imitaciones*

Cualquier aprendiz puede moldear un reproducción de "El Pensador"—pero, sólo las adiestradas manos de un maestro escultor pudieron crear el original.

PUEDE ser que Ud. no sepa que en la actualidad se venden llantas que en su apariencia, incluyendo la famosa banda de rodamiento All - Weather, imitan a las Goodyears. Pero, tales llantas no son *ni pueden ser*, de la calidad que hace que la Goodyear sea la preferida del mundo.

Esto se debe a que se necesitan más que deseos para poder construir llantas buenas. Se necesita conocimiento adquirido en muchos años de experiencia para preparar los compuestos de caucho y producir y escoger el mejor algodón para que pueda resistir a los abusos cometidos por las grandes velocidades de hoy día.

En los 38 años de experiencia fabricando más de 200,000,000 de llantas — *millones más que cualquier otro fabricante* — la Goodyear ha hecho mejoras exclusivas que ponen a sus llantas a la vanguardia en *calidad, seguridad y rendimiento*

Por eso es que desde hace 20 años consecutivos "en el mundo entero más personas viajan sobre llantas Goodyear que sobre las de cualquier otra marca". Si Ud. quiere sacarle todo lo posible a su dinero no se deje engañar con imitaciones comprando llantas que no lleven la marca "Goodyear" en sus costados.

La marca GOODYEAR en los costados identifica la obra

del mejor fabricante de llantas del mundo.

EN EL MUNDO ENTERO, MAS PERSONAS VIAJAN SOBRE LLANTAS GOODYEAR QUE SOBRE LAS DE CUALQUIER OTRA MARCA

COMPAÑIA AUTOMOTRIZ — Agencia de Ventas

El Sr. Soley que acepta como origen de la crisis de N. York el abuso del crédito, niega, sin embargo, la influencia de ese factor en nuestro país

PARA EL DISTINGUIDO HACENDISTA LAS MISMAS CAUSAS EN COSTA RICA NO PRODUCEN LOS MISMOS EFECTOS QUE EN NUEVA YORK

Dice en su segundo artículo el ex presidente de la República, Licenciado don Alfredo González Flores

Otra de las premisas falsas que me apunta el ilustre hacendista señor Soley en mi estudio sobre "La crisis económica de Costa Rica" es "la idea de que los Empréstitos de la segunda administración de don Ricardo causaron los trastornos monetarios que, a es fácil probarlo, fueron consecuencia directa de las emisiones realizadas en la administración del Lic. don Cleto González Víquez".

A fin de evitar confusiones conviene advertir que las emisiones en la administración del Lic. señor González Víquez fueron todas a principios de 1932, posteriores a los trastornos monetarios ocasionados por el oro de los empréstitos americano y español y que he analizado en mi trabajo.

Para desvirtuar mi afirmación el señor Soley asegura que "no hubo empréstito", sino "una simple conversión hacendaria". "Que el empréstito americano y el francés se compensaron y que no hubo el menor aumento de deuda extranjera".—Todo esto es materia de discusión en mi trabajo.—Los efectos fidedignos de negociaciones no los he tocado en mi estudio, ni he concretado a analizar simplemente la repercusión honda y grave que los empréstitos americano y español tuvieron en nuestra estructura económica, causando la terrible crisis que hemos sufrido. Para probar mi tesis me basta la afirmación del secretario de hacienda, don Soley, en su carta de 11 de marzo de 1929 al señor presidente de la república de que la suma que había entrado al país con motivo del empréstito americano era de veintiocho millones de dólares y de que después el señor Soley trajo diez y seis millones más de España.

Veamos ahora la situación fiscal y económica del país durante el año 1926, tal como la relata en su Memoria de Hacienda de ese año el señor Soley:

"Como sabéis, tal incremento (se refiere al de las rentas públicas) no ha sido obtenido merced a nuevos tributos ni a recargos de los anteriores. Es debido, exclusivamente, al DESARROLLO NATURAL DEL PAÍS, al bienestar económico que disfrutamos y a la cada vez más cuidadosa recepción de los tributos..."

"Los negocios particulares tuvieron un desarrollo normal, sin que se registrase ninguna liquidación violenta, en el grande ni en el mediano comercio".

"Los Bancos han tenido colocado todo su capital, con excepción de aquellos fondos de caja que la seguridad del giro obliga a mantener con rígida prudencia. Todos ellos han presentado balances satisfactorios por las utilidades que arrojan y por la solidez de las inversiones".

"Resultado éste, tanto más halagüeño cuanto que las utilidades obtenidas se deberen al giro normal de los negocios (préstamos y descuentos) y no a las especulaciones de los cambios que antes constituían un renglón dominante en las ganancias...

"Nuestros agricultores recurrieron a los adelantos del exterior para la recolección del café, en muchísima menor cuantía que en años anteriores. Lo que se explica por el alto valor del producto que les proveyó de sobrantes efectivos para atender por sí mismos a los gastos del cultivo".

"Los deteriores causados por los temblores de 1924, han sido ventajosamente reparados. La construcción de edificios particulares ha tenido, y sigue teniendo, bastante importancia. Sigue éste, también, revelador del bienestar económico. Y la crisis de la habitación queda definitivamente dominada.

"Por otra parte las construcciones de varios caminos y carreteras, la presencia de capital abundante y del buen valor de nuestras cosechas HAN VALORIZADO LA PROPIEDAD RURAL Y

Pasa a la Pág. OCHO

Poderosa organización norteamericana ofrece sus servicios a los comerciantes costarricenses

Expresa que tiene el propósito de que el intercambio comercial entre EE. UU. y Costa Rica siga por buen sendero

Por el correo de ayer recibió la Cámara de Comercio una carta de "The Marchants Association", de Nueva York, que es una de las organizaciones comerciales más fuertes de los Estados Unidos.

Esa asociación dice a nuestra cámara de comercio que, con el propósito de que el intercambio comercial entre Estados Unidos y Costa Rica siga por buen sendero, como hasta ahora, está en la mejor disposición de ofrecer a los comerciantes costarricenses sus servicios en todo aquello que necesiten del comercio o de la industria de su país.

UNA IMPORTANTE CONSULTA SOMETIDA A LA COMISION DE LEGISLACION

Fué planteada por el abogado de la Junta Nacional de Electricidad, Lic. Sáenz Cordero.—El congreso tendrá que declarar si hay o no incompatibilidad entre el cargo de magistrado suplente y el de abogado del servicio nacional eléctrico

La comisión de legislación del congreso, integrada por los diputados don Carlos María Jiménez, don Hernán Chacón y don Aristides Montero, ha sido encargada de dictaminar sobre una interesante consulta que plantea el abogado de la Junta Nacional de Electricidad, recientemente nombrado, don Manuel Sáenz Cordero.

El Licenciado Sáenz Cordero es actualmente magistrado suplente y ha consultado al congreso si existe o no incompatibilidad entre las funciones de abogado de un organismo independiente del ejecutivo, como el servicio nacional de Electricidad y las de magistrado suplente.

Este caso revive la discusión ya habida hace tiempo sobre si un funcionario del ramo judicial o un diputado pueden ser miembros del servicio nacional de electricidad, organismo que, a pesar de ser de la nación es absolutamente independiente en sus funciones por disposición expresa de la ley que le dió vida.

Como se ve es una interesante consulta que deberá ser evacuada por la comisión de legislación en estos días.

IMPORTANTES MODIFICACIONES SE ANUNCIAN EN LA CONSTITUCION ITALIANA

SERAN FUSIONADOS DEFINITIVAMENTE EL PARTIDO FASCISTA Y EL ESTADO, DESAPARECIENDO AQUEL EN EL ORDEN ACTUAL

Se busca un grado más elevado para Mussolini a fin de colocarlo por encima de todos los ministros, como jefe del estado

Berlín, 18 — Según comunica de Roma el corresponsal especial del diario berlinés Lokal Anzeiger, son inminentes algunas importantes modificaciones en la constitución italiana que, dando por resultado el reconocimiento incondicional de la monarquía por el fascismo, afectarían en primer término la posición del Duce dentro del estado que será proclamado "Imperio Fascista". En su calidad de jefe del gobierno, Mussolini será elevado a un grado que lo colocaría por encima de todos los ministros con lo cual no quedaría cargado, por lo menos en apariencia, con la responsabilidad de cada ministerio que está desempeñando y tampoco no ocuparía ninguna cartera. Hasta el momento no se ha decidido si la designación de "Duce" será convertida en un título para caracterizar el nuevo papel del jefe del gobierno. Se habla primero del título de "Canciller", pero éste ha sido desechado por falta de justificantes en la historia italiana. La realización del nuevo plan iría acompañada de importantes cambios en el aparato administrativo y del servicio diplomático y se admite como muy probable, por ejemplo, que el propio Conde Ciano quien hasta ahora ha desempeñado las funciones de propaganda y prensa como ministro de relaciones exteriores encargándose de la dirección de prensa y propaganda en calidad subsecretario de estado, Alfieri, se prevé, pues, una completa reorganización del estado fascista, mediante medidas su forma definitiva, dando especialmente interés a la fusión de sus funciones definitivamente el estado y el partido fascista, el cual cesaría en el orden actual.

Cayeron ayer en la vía del Pacífico algunos derrumbes que obligaron a efectuar trasbordo a los pasajeros que iban y venían en los trenes corrientes de Puntarenas a esta capital y viceversa.

La administración del ferrocarril trabaja con toda eficiencia a fin de despejar la vía, para que no haya hoy necesidad de nuevos trasbordos.

Uno de los trabajadores de la empresa, el señor David Rodríguez, nativo de San Antonio de Belén, sufrió gravísimo accidente ayer.

Se encontraba trabajando en la limpieza de la vía, en el sector de Concepción, y le alcanzó un raro de carga que le mutiló una pierna. Fué traído al hospital de San Juan de Dios, donde se le atiende cuidadosamente.

Según informes que anoche nos fueron suministrados, se espera dejar restablecido el tránsito corriente hoy en la mañana, para evitar trasbordos con los pasajeros.

LOS EXTRANJEROS EXPULSADOS SALIERIN DE ADDIS ABABA AYER

ADDIS ABABA, 18.—La United Press informa que el primer tren con los extranjeros expulsados de Etiopía salió de esta capital rumbo a Djibouti en la mañana del domingo. Oficialmente se desconoce que todos los corresponsales extranjeros que recibieron órdenes de salir del país fueron encontrados culpables por las autoridades italianas de estar comprometidos o ejerciendo el espionaje. Varios nativos fueron condenados a morir fusilados contra la pared por estar comprometidos en el tráfico de armas.

ORGANIZADOS LOS SERVICIOS CIVILES Y MILITARES ITALIANOS EN ADDIS ABABA

Addis Ababa, 18.—Comenzó hoy el trabajo del censo de las población de nativos y extranjeros en esta capital. Los servicios militares y civiles se han organizado en los edificios que antes ocupaban los ministerios del Negus, que se han salvado del incendio y de la devastación. La oficina de correos trabajó con toda eficiencia durante este primer día de servicio público, despachando dos mil doscientas cartas y enviando cheques postales por valor de veintiocho mil liras a Italia. La venta de estampillas ascendió a treinticinco mil liras. Ya está organizada la primera escuela italiana, y los alumnos son niños de seis a cincuenta años de edad. También se ha organizado una escuela de la juventud llamada "La Juventud Victoriosa Etíope". Los puestos sobre mercaderías han sido abolidos en el mercado grande de Tukibong. Las tiendas ya abiertas sus puertas de nuevo y los trenes salen con toda regularidad. La nueva fábrica de carros de ferrocarril dirigida por empleados europeos, que trabaja con un jornal de quince liras diarias, ha reanudado sus labores, y los talleres de reparación del ferrocarril están funcionando como antes.

GRAVE PELIGRO ENCIERRA LA CONQUISTA DE ETIOPIA POR LOS ITALIANOS

BOSTON, 18. — El vice-presidente del congreso nacional de hombres de color, Julian Steele, dijo ante una reunión en pro de la paz que la conquista de Etiopía por Italia traía el grave peligro de levantamientos en el continente africano. Declaró que desde que las tropas de Mussolini habían tomado posesión del reino de Haile Selassie, existía la amenaza de posibles guerras en muchas partes de Africa. "La amenaza es la de "Africa", dijo el orador, consiste en el hecho de que cuanto mayor sea el número de gentes suprimidas, mayor es el peligro de motines y matanzas. Los africanos pueden sublevarse en cualquier momento y matar por muchos a sus opresores".

CON MANO DE HIERRO APLICAN LOS ITALIANOS LAS LEYES EN ETIOPIA

DJIBOUTI, 18. — El ejército conquistador italiano domina a Etiopía con mano de hierro, según declaraciones hechas aquí por viajeros europeos y fugitivos etíopes que ingresaron a este puerto durante el día de hoy. Relatan estos que los italianos tratan a los nativos con gran severidad, y la capital, Addis Ababa, se encuentra bajo régimen militar. Las cortes marciales están funcionando en sesiones casi continuas, con miríadas casos de pillaje y espionaje. Pocos son los que escapan de esas cortes marciales sin sentencias, y los viajeros aseguran que de treinta a cuarenta etíopes son puestos contra la pared y fusilados por soldados italianos, en ejecuciones de la sentencia impuesta por una corte marcial. Las víctimas son enterradas en fosas cortas apiladas a lo largo de los caminos.

JURAMENTADO EL NUEVO GABINETE PARAGUAYO

Asunción, 18. — El gabinete fué reorganizado de la manera siguiente: Cartera de gobernación, Germán Soler; relaciones exteriores, Stefanich; justicia, Emelio Garbel; finanzas, Alfredo Jaromets; agricultura, Bernardino Caballero. Todos los ministros aceptaron sus nombramientos y luego prestaron el juramento de ley.

AVE ACCIDENTE SUFRIO UN TRABAJADOR DEL FERROCARRIL AL PACIFICO

Un cargo le mutiló una pierna, cuando se encontraba trabajando en la limpieza de los derrumbes que ayer cayeron sobre la vía

Grandes esfuerzos realiza la administración de la empresa para dejar hoy restablecido el tránsito directo

PARA EL SR. PRESIDENTE Y PARA MI...

(VIENE de la página UNO)

dirviendo en la cátedra.

a segunda razón no debe ros de vista y es que el alumno tiene derecho a que sean reales las fuerzas educadoras que debe educarlo.

edad y el excesivo desgaste quienes le quitan toda elasticidad mental y lo hacen cristalizar en una anquilosis que predisponente.

ede y debe haber cada de ellos que consuman la data de edad, entusiasmo que se le ofrezcan después de e

Pero, después de algunos segundos, puede legislase para excepcionar el otro costado se nos presenta el caso de una cantidad de gastados que, aunque de ... e indudables precisios, vi ponde a la aspiración que ... la escuela.

Pretendemos que se pensiona ... Secondenado a la acción, e ... hacer conferencias, escribir ... vender en mil formas a la ... ción intelectual del país, de ... do por una pensión que le asegura un modesto pasar.

No estamos propicios al ahora con un criterio de ligereza y por sin prisa.

Hemos sustentado siempre esta convicción. En el proyecto de Ley de Pensiones que presentó al Congreso, en octubre de 1928, dice en el artículo 6º que la jubilación es incompatible con el desempeño de cualquier cargo docente.

La Comisión dictaminadora dice entonces: "La que el parecer del ... es conclusión y debe quedar bien claro, es la idea de que la jubilación ya no está en vigencia, ... de ... ahora trabajadores en ... del Magisterio y proveerse de ... su ... ".

En casi todos los países cultos se ha llegado a establecer como término el retiro de los maestros entre los 55 y los 70 años de servicio, pues se ha comprobado que ... es el límite de resistencia para las ... de ... a ... de ... al desempeño de su ... .

Puede el maestro seguir trabajando después, pero ya no sujeto a un horario estricto si obligado a llenar un crecido número de horas.

También hemos hecho siquiera ... a la ley N° 35 de 19 de diciembre de 1916, que organizó el Profesorado de Segunda Enseñanza, declara en su artículo 51 que a los 25 años de servicio se ... el retiro obligatorio del profesor.

Se clarga ese plazo hasta los 30 años, pero la resolución del retiro ... es ... .

El decreto que se ha emitido no ... en ... ya que está en vigencia ... de ... trabajadores en ... del ramo de Educación y ... ofrecen ... del retiro para ... del ... y proveerse de ... .

Pero el señor Presidente y parientes ... ver desvanecer del ... a quienes tanto les han honrado, pero una ... y firme convicción ... hace ... que esa ... .

Si pertinente, en muy poco, ... esfuerzos ... de ... .

Pero ... que ... .

Este documento es propiedad de la Biblioteca Nacional "Miguel Obregón Lizano" del Sistema Nacional de Bibliotecas. Prohibida su reproducción total o parcial sin autorización escrita de la Biblioteca Nacional.

Don Mariano Zúñiga Castro nombrado Subdirector de los Archivos Nacionales

NOMBRADO LOS INSPECTORES FISCALES GANADEROS EN 'SAN CARLOS', TRES AMIGOS Y UPALA

Aparece en el Diario Oficial de hoy la reorganización de la tributación directa.— También la reorganización en el profesorado de la Escuela Normal

Consigna el "Diario Oficial" de hoy en sus columnas los siguientes acuerdos:

—Aceptar la renuncia del señor Francisco Carrillo Obando quien desempeña el cargo de sub director, jefe de la sección administrativa y oficial mayor de los Archivos Nacionales; dar gracias por sus servicios y nombrar en su lugar a don Mariano Zúñiga Castro.

—Aceptar la renuncia de jefe político de Palmares al señor don Alfaro Vásquez Fernández y designar a don Manuel Vásquez Fernández para ocupar esa jefatura política.

—Nombrar a los señores don Marco Tulio Sáenz y don Claudio Mora Molina, para los cargos de Inspectores fiscales ganaderos, en la confluencia de los ríos "San Carlos" y "Tres Amigos" y de Upala el segundo.

—Aceptar la renuncia que presenta del cargo de bibliotecario de Alajuela el señor Guillermo Ortiz Sequeira y nombrar en su reemplazo a la señorita Berta Ramos Soto.

—Aceptar la renuncia que presenta de su cargo de amanuense en la inspección de escuelas de San José la señorita Gladys Villalobos Dobles, y nombrar en su reemplazo a la señorita Yolanda Oreamuno Unger.

—Aceptar la renuncia que de sus puestos de obstétrica de la unidad sanitaria de Santa Cruz y enfermera visitadora de la unidad sanitaria de Grecia, presentan la señora Elvira Madrigal de García y la señorita María Eugenia Villalobos. Este acuerdo surte sus efectos en lo que se refiere a la señorita Villalobos, desde el ocho de los corrientes.

—Trasladar de la banda de esta capital a la de Limón, al músico señor Guillermo Jiménez Murillo.

—Dar de alta como músico de tercera categoría en la banda militar de esta capital, al aprendiz señor Miguel Ovidio Bolaños.

—Rearmar en el Inspector Fiscal Ganadero de Los Chiles, las funciones de Oficial Secretario del Destacamento Fiscal del mismo lugar, sin aumento de sueldo por ese cargo.

—Aceptar el señor don Ricardo Vargas, quien pasó a servir otro cargo, su renuncia del puesto de Inspector Fiscal Ganadero de Las Cruz, y recargar sus funciones en el Subinspector y Recaudador de Hacienda del propio lugar, sin remuneración alguna por ese servicio.

—Aceptar la renuncia presentada por don Pompilio Ruiz Arrieta, Inspector Fiscal Ganadero de Barranca, y recargar sus funciones en el señor Subinspector de Hacienda de Esparta, sin aumento de sueldo por razón de ese cargo.

Economía que reporta la presente organización, 900.00 colones mensuales.

—Aceptar la renuncia presentada por los señores licenciados don Manuel Antonio González Herrán, don Jerús Conejo Solís, don Humberto Odio González y don Alfonso Aguilar Chinchilla, de sus cargos de Fiscal Específico, Secretario de la Administración General, Auxiliar de la Contabilidad Territorial y Perito Valuador, todos de la Tributación Directa, respectivamente.

—Reorganizar las dependencias de la Tributación Directa así:

Administración General

Administrador General Técnico, don Jorge Aragón Ramírez; Administrador General en lo legal, Lic. don Carlos Lara Iraeta; Secretario, don Máximo Quesada Picado; Tenedor de Libros, don Manuel Chaverri Arias; Oficial, don Teófilo Peralta Marín; Oficial, don Guillermo Montagré Carazo; Oficial, don José J. Gutiérrez Mangé; Encargado Departamento Anotación, don Macario González López; Oficial 1o., don Luis Trejos Castro; Oficial 2o., don Alfonso Espinach Cerado; Oficial 3o., don Juan Rafael García; Oficial 4o., don Guillermo Pacheco

Pasa a la Página SEIS

AYER EN EL CONGRESO

SE NOMBRO UNA COMISION ESPECIAL PARA DICTAMINAR SOBRE LA REFORMA CONSTITUCIONAL RELACIONADA CON EL MUNICIPIO DE S. JOSE

LA INTEGRAN LOS DIPUTADOS DON HERNAN CHACON, DON ERNESTO MARTIN Y DON NICOMEDES JIMENEZ

Aprobada una erogación de tres mil colones para una plaza de deportes en Turrialba

CONDECORADO CON LA GRAN CRUZ DE LA ORDEN COLONIAL EL CONDE CIANO

Roma, 18. — El rey Víctor Manuel hoy confirió al conde Ciano la condecoración más alta de mérito colonial, haciéndolo caballero de la gran cruz de la orden colonial, la "Estela d'Italia", en reconocimiento de sus servicios como avisador militar durante la campaña en Abisinia. Además se le ha concedido al yerno de Mussolini el título de "Cohsul" en las filas fascistas. También los hijos de Mussolini que sirvieron en Africa fueron distinguidos por sus servicios en el mando del este, recibiendo ambos el título de "Centurión", en la milicia fascista.

BUENOS RECORDS DE VUELO POSEEN EL CONDE CIANO Y VITTORIO MUSSOLINI

Roma, 18. — Durante los siete meses de guerra el conde de Ciano, ministro de propaganda y prima y yerno de Mussolini voló un ciento cuarentichico horas, quitiendo 8 treintidós acciones de guerra, de las cuales diecinueve fueron de bombardeo y trece de observación aérea. Vittorio Mussolini tiene un total de ciento cincuentisiete horas con treintiocho operaciones militares, de las cuales ocho nueve fueron bombardeos aéreos. — El hijo del Duce no llegó a Etiopía hasta principios del mes de diciembre del año pasado.

Nombramiento de una comisión especial

Como procede elegir una comisión especial que dictamine sobre la reforma constitucional ya mencionada, se procede a elegirla. Después de repetidas votaciones, resulta electos los representantes don Ernesto Martín, don Nicomedes Jiménez Rojas y don Hernán Chacón.

Una explicación del diputado Montero

El representante don Aristides Montero explica su punto de vista en cuanto a esta reforma. Dice que no partidario de que se cercene la autonomía municipal a la ciudad de San José y que votará en contra a sabiendas de que con ello va a está frente al ejecutivo. Casi seguramente no tiene interés en echarse la responsabilidad de mayo rea cargas, como sucedería el tener que velar por las cuestiones que competen a la municipalidad josefina. Expresa que admira en enemigo de que establezca un privilegio en favor de la capital, por que esta tiene ciertas ventajas que las demás municipalidades de la República. También explica el señor Montero que al elegirse la comisión él dió su voto a favor de don Carlos María Jiménez, porque considera que era conveniente que en la comisión estuviera también representado el criterio contrario a la iniciativa. Termina afirmando que si en el curso de las discusiones se le convence de que está equivocado con gusto modificará su actitud.

Plaza de deportes en Turrialba

Se pone en discusión un dictamente de la comisión de gobernación en el cual se recomienda la erogación de tres mil colones para la compra de un terreno destinado a campo de deportes en la ciudad de Turrialba. El representante Don Juan José Monge explica las razones en que se ha fundado la comisión para recomendar la aprobación de este proyecto. Puesto a votación el dictamen resulta aprobado y se da por conocido el asunto en primer debate.

Proyecto para construir el Palacio Municipal de Cartago

El representante de la provincia de Cartago, doctor Bernardo Montes de Oca, da lectura a un importante proyecto de ley en el cual se propone la emisión de medio millón de colones en bonos para construcciones del palacio municipal de Cartago. No publicamos el proyecto en sección aparte. Pero a este día se ha publicado de hoy.

No habiendo más asuntos se levanta la sesión.

Tañamano original del paquete de

Maicena HERCULES

De tan buena calidad como la mejor que se importa.

Esta maicena se vende en paquetes de cartón o en bolsas de media y de una libra, cuidadosamente empacadas en la fábrica, las cuales llevan impresa la marca HERCULES, para mayor GARANTIA de los consumidores.

Exija esta marca si desea un producto de primera calidad

Unicos distribuidores: URIBE y PAGES

Excelente aperitivo

es, sin duda alguna, el

VERMOUTH

de la FABRICA NACIONAL de LICORES

Para comer con más apetito, antes de las comidas

NO ME IMAGINABA QUE MI RENUNCIA PUDIERA PROMOVER MUESTRAS DE SIMPATIA Y DARDOS ENVENENADOS

CUANDO PUSE MI RENUNCIA, MANIFESTE AL SEÑOR PRESIDENTE QUE ME RETIRABA DE SU SERVICIO, PERO NO DE SU AMISTAD

No retiro una sola palabra de cuanto dije y escribí en la campaña eleccionaria.—Me mantengo en la convicción de que los costarricenses eligieron un buen mandatario, dice don Sergio Carballo

No me imaginaba que mi renuncia pudiera promover muestras de simpatía y dardos envenenados. De todo ha habido. De los últimos, ¿para que hablar? En cuanto a la adhesión de mis amigos, me limitaría a agradecerla cordialmente si no fuera que algunas veces se me ha manifestado como el agregadito de reproches o críticas que considero fuera de lugar y deseo poner una valla a esas manifestaciones, de una vez por todas.

Cuando puse mi renuncia, manifesté al señor Presidente que me retiraba de su servicio pero no de su amistad. Esa expresión fué reflejo fiel de mis sentimientos. Conmigo no se ha cometido inconsecuencia alguna; muy lejos de eso, considero que mis esfuerzos, como los de todos los corteistas, están siendo pagados con el anhelo perseguido y obtenido: la presidencia de don León Cortés.

No retiro una sola palabra de cuanto dije y escribí en la campaña eleccionaria. Me mantengo en la convicción de que los costarricenses eligieron un buen mandatario en el señor Cortés y me vanaglorio de haber contribuído a esa elección, desde luego en una escala redudísima, como corresponde a mis escasas posibilidades. Y sostengo que los primeros actos del nuevo gobernante corresponden a las esperanzas que en él se cifraron y demuestran que de él puede el país obtener mucho y bueno.

Esta manifestación mía no puede sonar a adulación, porque dejé de ser subalterno del señor Presidente y no lo volveré a ser. Quiero que mis amigos rectifiquen su criterio y que los enemigos que se han gozado creyendo ver en mi renuncia inconsecuencia política, dejen de colaborar, porque no sólo la inconsecuencia no existe sino que, ahora como antes, digo que el país hizo lo que debía y que yo, en puesto público o en los riscos de Paires, sigo siendo cortesista y pretendiendo la honra de conservar la amistad que el señor Cortés me ha referendo después de aceptada mi renuncia.

SERGIO CARBALLO

Gran interés despierta la capital de Costa Rica en los Estados Unidos

Se lo informa así a nuestra cámara de comercio "The Philadelphia Commercial Museum". — Solicita informaciones sobre nuestro país, y especialmente acerca de la capital, para suministrarlos a quien los solicite

La cámara de comercio recibió por el último correo una nota de "The Philadelphia Commercial Museum" en la cual expresa que ha notado el enorme interés que de un tiempo a esta parte ha despertado la ciudad de San José entre las personas de las diferentes clases sociales de los Estados Unidos.

Con mucha frecuencia se solicitan informaciones sobre la capital de nuestro país: acerca de su clima, sus costumbres, sus habitantes, sus centros de diversión, etc.

"The Philadelphia Commercial Mueum" no puede suministrar todos esos detalles porque no dispone de guías sobre Costa Rica.

Queriendo hacerle un beneficio a nuestro país, pide que se le envíen todas esas informaciones para suministrarlas a quienes se lo soliciten.

Limitados los gastos...

(VIENE de la página UNO)

dinarias del mes próximo; pero las economías que se han introducido en las respectivas partidas deberán surtir efectos desde el corriente mes. Así se ha determinado en los acuerdos respectivos.

En la elaboración del nuevo presupuesto, que como decimos deberá regir desde julio, intervienen el señor presidente de la república y su secretario de Hacienda. Y sobre lo referente a las medidas que corresponden para evitar los déficits será consultado el experto doctor Max, con quien el señor licenciado Gurdián discutirá ampliamente esos importantes puntos.

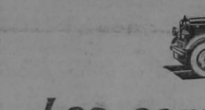

Los camiones

MAGIRUS

Con motor de petróleo de 6 cilindros,

han probado ser los mejores por su extraordinaria economía, pues reducen los gastos a ¼ parte,. Son de fácil arranque y rápida aceleración

CON MUCHO GUSTO LE HAREMOS UNA DEMOSTRACION PRACTICA

Unicos importadores:

FERRETERIA VARGAS

NUMEROSO GRUPO DE PADRES DE FAMILIA PIDEN QUE CONTINUE DANDO CLASES EN EL LICEO EL PROFESOR DON RAMIRO AGUILAR

ESTIMAN QUE LAS DISPOSICIONES DEL PODER EJECUTIVO ESTA AJUSTADA A NORMAS DE JUSTICIA Y BUEN GOBIERNO, PERO PIDEN QUE SE HAGA UNA EXCEPCION EN EL CASO DEL PROF. AGUILAR

Si bien don Ramiro tiene derecho a pensión desde 1928, no la ha cobrado nunca y podría reclamar al Estado, con toda justicia, una suma de más de veinte mil colones

El mencionado profesor ha manifestado que está dispuesto a seguir dando sus clases aunque sea ad-honorem y renunciando a su pensión

Los señores de LA TRIBUNA conocen ampliamente, por las informaciones que hemos proporcionado al respecto, la situación crea acerca de los profesores a quienes por decreto del poder ejecutivo se ha separado de la enseñanza, amparándose esa disposición en la base firme de la propia ley de pensiones del magisterio.

Aunque todo el mundo reconoce que la tesis del señor presidente de la república es buena, máxime después de la explicación que dió el señor Cortés en el respectivo mensaje, el sentido común dice que el profesor don Ramiro Aguilar, quien, a juicio de los numerosos grupos de padres de familia, es insustituible en sus clases de física y ciencias naturales. En atención a esta circunstancia, ayer recibimos insistencia si recibir jefes del estado un grupo de padres de familia, a fin de rogar a el licenciado Cortés que modifique el decreto en referencia, por que sea que don Ramiro siga dando sus clases. Es cierto que el señor Aguilar, según explican señores, solicitó su pensión desde 1928, de acuerdo al derecho que le concedía la ley. Pero no ha retirado sus pensiones y, en la actualidad tendría derecho a reclamarle al estado esos pagos que ascenderían a más de veinte mil colones, contando desde 1928 en que solicitó su pensión y de acuerdo a sus derechos le fué concedida, aunque nominalmente, pues lo que no hizo uso de ella.

El señor Aguilar, según ha manifestado está dispuesto a renunciar su pensión con tal de que se le permita continuar dando sus clases, ya que se encuentra joven y lleno de salud para prosiguir prestando sus servicios a la enseñanza nacional. Personalmente no tiene otro interés que el de seguir trabajando, pues económicamente, la diferencia entre el sueldo que devenga y la pensión, es muy pequeña. Profundamente encariñado con su trabajo en el profesorado, el señor Aguilar lo afecta mucho esta separación de sus alumnos y sus clases. Tal es la situación y todas las gestiones que, como decimos antes, está haciendo un grupo de padres de alumnos del liceo.

En cuanto a la actitud del ejecutivo, nadie pone en duda que está ajustada a derecho e fundada en una norma de justicia.

También se nos informa que si el señor Aguilar, según explican señores, solicitó su pensión desde 1928, de acuerdo al derecho que le concedía la ley, no ha cobrado nunca su pensión y, en la actualidad tendría derecho a reclamarle al estado esos pagos que ascenderían a más de veinte mil colones, contando desde 1928 en que solicitó su pensión y de acuerdo a sus derechos le fué concedida, aunque nominalmente, pues lo que no hizo uso de ella.

El señor Aguilar, según ha manifestado está dispuesto a renunciar su pensión con tal de que se le permita continuar dando sus clases, ya que se encuentra joven y lleno de salud para prosiguir prestando sus servicios a la enseñanza nacional. Personalmente no tiene otro interés que el de seguir trabajando, pues económicamente, la diferencia entre el sueldo que devenga y la pensión, es muy pequeña. Profundamente encariñado con su trabajo en el profesorado, el señor Aguilar lo afecta mucho esta separación de sus alumnos y sus clases. Tal es la situación y todas las gestiones que, como decimos antes, está haciendo un grupo de padres de alumnos del liceo.

En cuanto a la actitud del ejecutivo, nadie pone en duda que está ajustada a derecho e fundada en una norma de justicia.

Alemania no consumirá de la próxima cosecha de café lo que compró de la última

Esta es la impresión que existe en los círculos cafetaleros

En cambio, las exportaciones para el mercado de Londres superarán en mucho

En nuestras andanzas periodísticas ayer tarde tuvimos el gusto de conversar con varios de los agentes de las grandes casas importadoras de café inglesas, y el conjunto de su opinión es como se informó LA TRIBUNA en una de sus ediciones anteriores que la cosecha del año entrante será una de las más grandes que se hayan producido en Costa Rica, calculándose el total de sacos entre cuatrocientos a cuatrocientos cincuenta mil.

Nos dicen nuestros informantes que creen ellos que el año entrante Alemania no comprará la cantidad de café de Costa Rica que compró de la última, y que por esa razón la cantidad que será exportada al mercado de Londres superará en mucho a la que se está trabajando, pues económicamente, es más ventajoso para el comprador de hace muchos años, de manera que las casas referidas se verán obligadas a hacer arreglos especiales con los productores de estas. Afortunadamente la cantidad de café de Costa Rica que fué exportada a Londres este año ha sido bastante reducida y se estima que el desperdicio de la nueva cosecha no habrá existencia de ninguna clase de manera que los cafés del Atlántico que llegan al mercado de Londres entre ambos quitarán todas las más finas características de la bebida.

Por otra parte, nos dicen que en adelante, tendrán muy buenas las condiciones en el resto de Europa favorecen a nuestro café durante el año entrante, pues, son varios los países que han comenzado a importarlo por su propia cuenta, siendo entre los mercados uno de los más importantes Italia, que ha comprado cantidades cuatro veces mayores en comparación con los años pasados.

De fuente que nos merece absoluta fe hemos sido informados que uno de los agentes más importantes que compra café en Costa Rica desde hace muchos años está a visitar Londres a fines del mes entrante con el propósito de finiquitar todos los arreglos necesarios para enviar mayores cantidades de las calidades más finas al dicho mercado.

LA JUNTA DE SERVICIO DE ELECTRICIDAD NO PAGARA HONORARIOS POR LA REDACCION DE DOCUMENTOS NOTARIALES

Se aprobó una moción del Ing. Bolaños en tal sentido. —Se acordó la redacción de un reglamento interior de la junta

Ayer a las cinco y treinta minutos de la tarde celebró su sesión ordinaria la junta del servicio nacional de electricidad, con la asistencia de sus miembros los señores doctor Carlos Pupo, doctor Armando Sáenz, don Carlos Gutiérrez, don Alberto Chavarría con Carlos Cubero del abogado consultor, Licenciado Carlos Lara y del abogado secretario, Lic. don Manuel Sáenz y del ingeniero Bolaños.

Aprobada el acta anterior el ingeniero Bolaños presentó una moción en el sentido de que la junta no pague honorarios por la redacción de documentos notariales

Pasa a la Página SIETE

EL CHOQUE DE ANOCHE EN LA ESQUINA DE LA JUNTA DE CARIDAD

A las ocho y treinta de la noche ocurrió ayer un accidente de tráfico en la esquina de la calle primera y de la segunda avenida de la línea de la junta de caridad, entre los automóviles de servicio nacional números 537 y 539 este último un flamante Buick 1936.

El primero de ellos venía de oeste a este y el segundo de este a oeste, ambos quizá con rumbo a la Sabana. Se desconocen las causas de la colisión. Se informó que el choque, El 539 sufrió la que el 537 la del bumper y farol derecho.

Ilesos quedaron los chofer Víctor Manuel Peralta el primero y por Ismael Quesada el 539 que es propiedad de don Carlos Gutiérrez U. Inmediatamente se presentó un policía de tráfico y después el oficial señor Arana quienes levantaron el informe correspondiente.

Se desconoce si hubo heridos.

Los diputados de Cartago apoyan decididamente el proyecto de construir el palacio municipal de dicha ciudad

Mucho nos gusta ese proyecto, dicen los representantes Volio Mata y Jiménez Sancho y más aún por venir del sector político en el cual militó don Arturo Volio

Es la forma de ayer fué introducido al congreso un proyecto de ley en el cual se pide que, con la finanza solidaria del Estado se lance una emisión de medio millón de colones en bonos destinados a construir el palacio municipal de Cartago.

Los diputados por aquella provincia, señores don Alfredo Volio y don José Miguel Jiménez Sancho manifestaron a uno de nuestros redactores que ellos apoyarían ese proyecto, en forma decidida. Agregaron que lo habían recibido con mucha simpatía, máxime tratándose de una iniciativa que viene del sector político en el cual militó don Arturo Volio.

En igual sentido se manifestaron los demás diputados cartaginesses quienes están dispuestos a recibir ese proyecto en vista de la urgencia existente para que se construya el mencionado palacio municipal.

Nivelación de los presupuesto..

(VIENE de la página UNO)

[illegible] presupuesto para el segundo semestre del corriente año. Es necesario que se aprobe tarde a la comisión de hacienda convenamos con el señor Gurdián sobre la elaboración del proyecto de presupuesto nacional. Al respecto me hizo importantes declaraciones, que con gusto hemos resumido para ofrecer a nuestros lectores. Dice Raúl nos dijo:

—Inmediatamente procederemos a la elaboración del proyecto de presupuesto para el segundo semestre del corriente año. El que rige venció el último mes de junio y debe solicitado a más estimables colegas que nos envíen sus proyectos a fin de trabajar el mes en el sentido de que el proyecto generado pueda ser conocido por el congreso en los primeros días de junio y los señores diputados tengan tiempo para discutirlo. En la elaboración de dicho proyecto habremos de proceder de acuerdo a dos fundamentos: el de presupuesto, que es la base de la política económica. Hay que evitar los déficits y a ello vamos. Al respecto conversaré en el día de mañana con el experto financiero señor Max, para consultar las dudas que sean del caso a fin de llegar a coronar ese propósito, que es la base para la solución de los otros problemas económicos. Otra idea de importancia será considerada en el presupuesto. El presupuesto es, indudablemente, uno de los principales problemas y de allí que nos estamos dando a conocer a la aprobación del congreso un proyecto que contemple esos aspectos cuales son nivelación del presupuesto, caja única y estricto control en los ingresos y egresos. Los señores diputados conocerán el proyecto referido en los primeros días del mes próximo. Y a este respecto, uno de los proyectos que el gobierno se está siguiendo sometiendo a la consideración del congreso es el proyecto de presupuesto del año respectivo en la fecha indicada, para que no haya entre a regir desde el primero del año para el que fué dictado.

Tales son declaraciones del señor Gurdián que hemos tratado de reconstruir con la mayor fidelidad posible para suministrar hoy a nuestros lectores.

Este documento es propiedad de la Biblioteca Nacional de Costa Rica. Su información puede ser reproducida siempre y cuando se mencione la fuente. Para más información, comuníquese con el Departamento de Servicios Bibliotecarios al correo servicios@sinabi.go.cr o al teléfono 2283-1800 ext. 2000.

A PETICION
la película que
bate todos los
records.

EL OCTAVO MANDAMIENTO

A las 3 y a las 7
HOY en el
GRAN TEATRO
RAVENTOS

Dos grandes derrotas sufrió ayer la política del Presidente Roosevelt

Con las dos decisiones de hoy en la corte suprema y en la corte de apelación federal de Columbia, la administración ha perdido nueve decisiones de gran alcance

Los financistas juzgan que la decisión es favorable para los negocios y para los mercados en general

PROSCRITA POR LA CORTE SUPREMA LA LEY GUFFEY CON SUS PROVISIONES DE TRABAJO E IMPUESTOS

Washington, 18 — La administración Roosevelt sufrió otra derrota hoy, al proscribir la corte suprema la ley Guffey, incluyendo sus provisiones de trabajo y de impuestos. La ley ha estado bajo consideración de la corte suprema desde que se sometió a ella para investigar la constitucionalidad de la ley, y hoy falló la corte en contra de la eliminación, proscribiendo la ley.

INCONSTITUCIONAL LA ADMINISTRACION DE FONDOS PARA REHABILITAR LOS MINEROS DE TIERRAS FERTILES PARA SU COLONIZACION

Washington, 18 — La corte federal de apelación del distrito de Columbia falló hoy que la administración para el establecimiento de campesinos en nuevas tierras en zonas donde ellos han estado trabajando en terrenos cañeros es inconstitucional. La corte dice que la aplicación de los apartados para socorrer a los necesitados es ilegal, porque la ley no establecía ningún criterio de cómo debería aplicarse esos fondos. Washington, 18 — La política del nuevo fumbo del presidente Roosevelt sufrió doy que sus mas amargos enemigos hoy, al revocar la corte suprema la ley Guffey de control de la industria carbonífera, y al dejar la corte federal de apelación del distrito de Columbia que el empleo de los fondos de socorro para la administración de rehabilitación de campesinos era inconstitucional. Hasta la fecha, la corte era del nuevo rumbo ha tenido dos pleitos y perdido nueve con la corte suprema de los Estados Unidos. Los que ganó fueron el de la cláusula de oro y el sobreseimiento de la ley de ferrocarriles de retiro, mientras que los que perdió incluyen el caso de la industria petrolera, los pensiones de los ferroviarios, el de la NRA y el de la renovación del comisionado de comercio H-umphrey, el de la triple "A" (AAA), el impuesto de oposición, la ley Jones de seguridad y ahora la ley Guffey. La corte suprema ha revocado en puntos cardinales de la ley Guffey, sobre el impuesto del quince por ciento sobre la producción del carbón las provisiones de trabajo, y la fijación de los precios. Bajo los términos de la decisión comprehensiva de la corte no parece posible que se hará un nuevo esfuerzo por parte de la administración a redactar nuevas leyes de control sobre las ramas que la N. R. A. u otros estatutos invalidados del nuevo rumbo. La corte encontró que la reglamentación de la industria minera era tratar de reglamentar una industria de comercio interestatal y no en general, y que el gobierno federal no tenía los poderes suficientes para hacerlo.

El buró de impuestos internos calculó que unos dos millones cuatrocientos mil dolares quedan en suspenso en consecuencia de la decisión de la corte suprema, la que dijo que encontró que un medio millón de mineros empleados en industria de carbón de piedra, cuya producción ascendió a cinco millones de toneladas. La decisión de la corte suprema ha sido suspendida con gran expectación en todo puerto de los Estados Unidos. Tanto por el efecto que tendrá sobre la industria minera como también en vía de revisión de la actitud de la corte con referencia a la implantación del control industrial en vasta escala sobre la base del gobierno federal.

La primera interpretación de la decisión por parte de Wall Street dió margen a un movimiento alcista, promovido a un mercado activo. Los financistas consideraban que la decisión era muy favorable para los negocios y que los negocios al no tambien para los mercados en general. Los mineros organizados de Pittsburgh consideran que tienen derecho a luchar si la decisión de la corte resulta en una baja de sus sueldos. Los altos presidentes del distrito de la unión minera aseguraron ayer que los trabajadores continuarían trabajando bajo los contratos que tienen con los operadores de minas, pero que si se trata de rebajar los sueldos de los trabajadores ellos están dispuestos a luchar por sus derechos. De-pues de anunciar su decisión, la corte en los días siguientes una semana por el espectáculo de los asuntos de mayor importancia de la administración de Roosevelt que hasta que juzgue anterior a las elecciones de noviembre.

RATIFICADO EL TRATADO NAVAL POR EL SENADO NORTEAMERICANO

Washington, 18 — Después de un debate de menos de dos horas y en voto, el senado de los Estados Unidos hoy ratificó el nuevo tratado naval de Londres, firmado en Londres por los Estados Unidos, Inglaterra y Francia.

DECLARADA ILEGAL LA HUELGA FERROVIARIA MEXICANA

Los trabajadores izaron la bandera roji-negra sobre las estaciones.—Los huelguistas tendrán que volver al trabajo dentro de veinticuatro horas o perder sus derechos de ancianidad

Ciudad de México, 18. — A las cinco de la tarde se inició la huelga de cuarenta mil empleados del sistema "Ferrocarriles Nacionales", las ramas de la República, y se espera que todo el tráfico quedará paralizado dentro de pocas horas.

Ciudad de México, 18 — La huelga de cuarenta mil empleados y trabajadores ferroviarios, fue declarada ilegal por la junta federal de conciliación dos horas después de que se inició el movimiento. La decisión de la junta fué anunciada mientras los huelguistas estaban ocupadas en izar banderas roji-negras en todas las estaciones de propiedad de la empresa ferrocarrilera. De acuerdo con esta decisión de la junta los huelguistas tendrán que regresar al trabajo dentro de veinticuatro horas, o perder sus puestos y los derechos de antigüedad. Otas líneas están trabajando normalmente, sin embargo, se teme que esta huelga en la China más seria a la que tendrá que hacer frente la administración Cárdenas. En vista de los repetidos intentados de bombas, el departamento de guerra tiene listo guardias na ra proceder a la protección de las propiedades de la compañía. La unión pide sueldos para los empleados de oficina que el sábado de la semana, un aumento general en los sueldos de menor cuantía la revisión del contrato de compras colectivas, y puestos permanentes para los trabajadores interinos.

COMPRARAN LOS ESTADOS UNIDOS CANTIDADES CRECIDAS DE PLATA CHINA

El convenio contribuirá a la estabilización internacional de las monedas.— China empleará el producto de las ventas para su fondo de estabilización

WASHINGTON, 18. — El secretario Morgenthau anunció esta tarde que se había llegado a un convenio con la misión china encabezada por el ministro de finanzas Chin, mediante el cual los Estados Unidos comprarán cantidades importantes de plata china con el propósito de ayudar al gobierno chino en su programa monetario, y para cumplir con ciertos requisitos en el programa de la compra de plata del gobierno de los Estados Unidos. El secretario dijo que el convenio contribuiría a la estabilización internacional de las monedas, y reveló que los Estados Unidos estaban listos a pagar a China, cero o con créditos en dólares, cuyo monto se será secreto, pero que la compra de plata se iniciarán inmediatamente, con el propósito de promedio mensual de la cotización mundial de la plata. El embajador Sze dijo que el producto de las ventas de plata será empleado en el fondo de estabilización.

NO ACEPTA LA CANDIDATURA PRESIDENCIAL EL EXPRESIDENTE HOOVER

Londres, 18 — El expresidente Herbert Hoover anunció esta noche que no es candidato para la nominación presidencial del partido [illegible] el orador. "Y además voy a decirles que no me opongo a ningún candidato. Lo que me interesa son los principios reli[illegible] de discusión durante la campaña que se aproximan."

LAS "DUM DUM" USADAS POR LOS ETIOPES NO ERAN DE PROCEDENCIA BRITANICA

Londres, 18 — El canciller Anthony Eden refutó hoy los cargos hechos por Italia de que las balas "dum - dum" usadas por los etíopes en las últimas operaciones de guerra eran de fabricación inglesa. Los cargos dijo Eden, ya han sido retirados, pues se ha probado que la acusación no tenía base ninguna. El orador explicó a la cámara de comunes que los agentes italianos carecían de fundamento, y que eran basados en una información errónea [illegible] información falsa". El discurso de Eden fué recibido con grandes aplausos.

CAUSA ANSIEDAD EN EL EXTERIOR LA POSICION DEL LIDER FASCISTA STARHEMBERG

VIENA, 18.—Se ha sabido que el representante diplomático de una potencia extranjera visitó al canciller Schuschnigg ayer, pidiéndole explicaciones acerca de la posición en que quedó el ex vicecanciller príncipe von Starhemberg.

DISUELTAS LAS ORGANIZACIONES AUILIARES DE LA "HEIMWEHR"

VIENA, 18.—El presidente de la policía, Michael Skubl, en su capacidad de Director de seguridad pública, disolvió ayer las secciones policiacas auxiliares de la "Heimwehr" de las tropas de asalto (Stuimscharen), y de todos los ejércitos privados. Simultáneamente los sub-jefes y mayor pertenecientes a la "Heimwehr" en todo el país adoptaron una resolución en que se comprometieron a permanecer leales y obedientes a von Starhemberg.

EL BARON KLOSS NUEVO VICE - COMANDANTE DEL HEIMWEHR EN VIENA

VIENA, El Barón Kloss yerno del archiduque Carlos Esteban y sobrino político del archiduque Eugenio, ha aceptado la posición de vice- comandante de la "Heimwehr" en esta capital. Se recuerda con este motivo que el príncipe von Starhemberg asumió e mando al caer Fey el ministro de defensa.

LAS MILICIAS AUSTRIACAS PROTESTAN SU LEALTAD A VON STARHEMBERG

VIENA 18. — Una tercera parte aproximadamente de toda la milicia, incluyendo todos los batallones en Viena y la Austria baja, han enviado telegramas al príncipe von Starhemberg protestando de su absoluta lealtad y fidelidad. La sección de milicia de esta capital incluye a algunos destacamentos de los propios "Sturmschaaren" del canciller Schuschnigg. También enviaron felicitaciones formas clones individuales de a "Heimwehr", reafirmando su apoyo a von Starhemberg.

SOBRE LA PIRATERIA DE NOTICIAS SE PRONUNCIA LA CORTE SUPREMA DE LOS ESTADOS UNIDOS

WASHINGTON, 18. — La corte suprema decidió hoy revisar la causa de "piratería de noticias" cometida a su juicio por la Associated Press. El pleito de la Associated es contra la estación radiográfica KVOS de Bellingham, Washington, y la corte ha decidido redactar una resolución formal sobre el pleito en decisión, o sea si las estaciones de radio pueden apropiarse y usar noticias sin autorización especial de las oficinas de origen.

REBAJA EL TIPO DE INTERES EL BANCO DE ITALIA

ROMA, 18. — El tipo de interés del banco del estado fué rebajado por un medio por ciento, quedando, por consiguiente en cuatro y medio por ciento. Fué el setiembre del año pasado que el tipo fué fijado en el cinco por ciento, y la rebaja decretada no puede considerarse como un medio gesto solamente. Las fuertes pérdidas de oro y el aumento sienpre creciente de la circulación de billetes de banco que vienen registrándose desde el verano pasado, han obligado al banco a subir su tipo de descuento. Se pueden dar por terminadas las operaciones militares en el Africa oriental, y es probable que vayan disminuyendo en los próximos meses los fuertes gastos ocasionados por la campaña al tesoro público, el que ahora tendrá nuevamente la mano libre para satisfacer las necesidades económicas del país mismo y de la colonización de los territorios conquistados. La reducción del tipo de interés constituyó una contribución oficial para la realización de estos fines.

EL BUSTO DEL CANCILLER HITLER PARA LA LEGACION ALEMANA EN ADDIS ABABA

BERLIN, 18. — En el curso de los grandes disturbios que se produjeron en Addis Ababa después de la huida del Negus, los alemanes radicados en dicha capital se distinguieron por su enérgica actitud en defensa de la legación alemana, interviniendo también con éxito en varias ocasiones de socorro organizadas para salvar a extranjeros atacados en el centro de la capital y seriamente amenazados por los rebeldes. Como prueba de su reconocimiento por la decisión de la defensa de la legación el Fuehrer ha donado su busto en bronce con una dedicatoria, que será colocado en el edificio de la legación a emanc.

LA CONSERVACION INEFICIENTE DE LA PAZ, MOTIVA EL RETIRO DE GUATEMALA DE LA SOCIEDAD DE LAS NACIONES

MADRID, 18.—Virgilio rdriguez Beteta, ministro de Guatemala en España y encargado a la sociedad de las naciones, informó ayer a la United Press que la nota oficial del gobierno de Guatemala dice que se retira de la sociedad de las naciones convencida de la ineficiencia de la conservación de la paz y de la defensa de los demás de las naciones débiles. El señor Rodriguez telegrafió a la liga desautorizando la versión de que la renuncia de Guatemala estaba influenciada por Italia, y haciendo hincapié en el hecho de que la decisión era una medida económica. Agregó el ministro que Guatemala considera que la Liga no ha funcionado de acuerdo con los ideales de sus fundadores, y que el texto completo de la nota será publicado hoy mismo.

LOS PAISES NEUTRALES APOYARAN A LA LIGA EN SUS ESFUERZOS EN PRO DE LA PAZ

COPENHAGEN, 18.—Entrevistado por el periódico "Politiken", el ministro de relaciones, doctor Munch, dijo que las recientes conferencias celebradas por los representantes de las 7 potencias neutrales revelaron el hecho de que la situación internacional está seriamente comprometida, pero que a pesar de todo esos 7 países están dispuestos a dar todo su apoyo a la liga de naciones, mientras existan las esperanzas más remotas de que la sociedad pronuncia la paz mundial.

LOS DOS PARTIDOS SOCIALISTAS Y EL EJERCITO ASUMIERON EL PODER EN BOLIVIA PARA IMPLANTAR EL SOCIALISMO DEL ESTADO

EL CORONEL JOSE DAVID TORO, JEFE DE LA JUNTA DE GOBIERNO

LA PAZ, 18. —El movimiento mancomún de los dos partidos socialistas en apoyo del ejército culminó ayer en el derrocamiento del presidente Tejada, después de infructuosos esfuerzos de parte de este último para solucionar la verdadera fuelga política que se produjo con la abstención de los electores en los registros electorales para las elecciones generales de mayo 31, las que la junta cancelará. Se unió a esa intranquilidad política el movimiento de los obreros tendiente a obtener un aumento de sus sueldos, en vis ta del elevado costo de la vida. Ese movimiento se convirtió en huelga general, y paralizó totalmente las actividades en La Paz durante los días sábado y domingo. Comprendiendo la gravedad del momento, el ejército unido a los dos partidos, republicano socialista y socialista izquierda, pidió la renuncia del presidente Tejada, encargándose del gobierno de la república. La junta mixta de acuerdo con las necesidades de las clases medias del pueblo, está estableciendo un verdadero socialismo del estado, que es la aspiración máxima de los jóvenes socialistas que pertenecen a la junta. El coronel José David Toro ha asumido la presidencia de la junta, en reposición de Eusch, después de su llegada de Villa Montés.

ELECTA LA NUEVA JUNTA DE GOBIERNO

LA PAZ, 18. —Los jefes del ejército y los líderes de los partidos políticos populares celebraron una reunión en la que eligieron la nueva junta de gobierno, compuesta de militares y civiles. Al asumir el poder la junta, la huelga general terminó automáticamente, y los trabajadores regresaron al trabajo inmediatamente, aceptando las declaraciones del nuevo gobierno de que se les ofrecen toda clase de garantías. Esas garantías se han hecho extensivas a todas las clases sociales como también al expresidente Tejada. Al saberse que la junta de gobierno estaba reunida en el palacio, una gran multitud se congregó en frente, vivando a los miembros de la junta. La composición definitiva del nuevo gobierno será anunciada luego.

DESIGNADOS LOS MIEMBROS SOCIALISTAS DE LA JUNTA DE GOBIERNO

LA PAZ, 18. —Los republicanos socialistas designaron a Gabriel Gonsalvez y Pedro Zilveti Arce para integrar la junta de gobierno. El partido socialista izquierdista ha designado a Enrique Baldiviso y a Fernando Campero Alvarez como sus representantes en la junta, sabiéndose que Baldiviso asumirá la cancillería.

LA PAZ, 18. —El presidente Tejada Sorzano renunció ayer, entregando el poder al ejército. La capital está en perfecta calma.

AUMENTO DE SUELDOS PARA TODOS LOS TRABAJADORES BOLIVIANOS ORDENO EL NUEVO GOBIERNO

LA PAZ, 18.—El primer acto del nuevo gobierno fué expedir una orden que todas las casas privadas tienen que aumentar los sueldos de sus trabajadores, prometiendo que los del gobierno tam bién recibirán aumentos proporcionales en vista del subido costo de la vida y de la devaluación de la moneda. Los patronos que no cumplan esa orden serán multados en el equivalente del triple del sueldo del trabajador. Todos los empleados públicos recibieron órdenes de permanecer en sus puestos para no obstruir la andanza de los servicios gubernativos. La federación de los trabajadores ordenó a sus miembros regresar a su trabajo, terminando así la huelga general.

Don Mariano Zúñiga...

Viene de la Página CINCO

Chaverri; Oficial 5o., don Horacio Soto Orozco; Oficial 6o., don Rodrigo Segura Barquero, Oficial 7o., don Ernesto Carvajal Salazar; Oficial 8o., don Manuel Angel Cuna Saborío; Encargado Dpto. Reclamos, Lic. don Antonio Campos González; Auxiliar Mecnografo, don Ricardo Fernández Palma; Fiscal Especifico, Lic. don Eveardo Gómez Rojas; Fiscal Especifico, Lic. don Pablo Casafont Romero; Tesorero de Herencia, don Miguel Chaverri Eduarte; Portero, don Balvanero Quirós Méndez; Portero, don Mulequas Soto; Portero, don Aquilio Mora.

Impuesto Territorial

Encargado de la Contabilidad: don Rafael Gonzalez Rodríguez, don Oscar Arguedas Delgado, don Humberto Cordoba Fizon, don Manuel E. Sáenz Lara, don Napoleón Cruz Solano, don Rodrigo Echandi Vicente, don Manuel A. Quirós Madrigal, don Guy Da Contreras Contreras, don Fernando Sáenz Maroto, don Rodrigo Peralta Quirós, don Franklin Vega Trejos, señorita Flora Gómez Aragón, don José Luis González López, don Francisco Allón Castro, señorita Berta Johnson Murillo, don Hugo Morales Moya, señorita Odilie Bonilla Aubert, don José Luis Carranza Solís, don Enrique Odio Cooper, don Jorge Gutiérrez Cooper, Encargado del Archivo, don Miguel A. Guardia Tinoco; Valuadores: don José; don Pedro Saenz Vargas, don Alfonso Iglesias Tinoco, don Luis Espinach Cordas, Valuador Cartago, Manuel de Jesús Quirós; Valuador Alajuela, Cesáreo Saborío López; Valuador Limón, Rafael Angel Vaglio Mata; Valuador Puntarenas, Carlos Franceschi; Empleado en el Registro Público, don Eduardo Herrera Barrantes.

Cédula de Identidad e Impuesto Cedular de Ingresos

Jefe (Recargo), don Jorge Aragón Ramírez; Encargado del Departamento, don José Boschini Salazar; Oficiales: señorita Gemma de Benedictis Durini, señorita Isabel Sáenz Lara, señorita Lilia Flores Lemus, señorita Liliam Tinoco Jara, señorita María Julia Clare Jiménez, señora María C. de Bur, señores Virginia J. de Ortiz, señorita Flora Orozco Méndez, señorita Rosaura Vásquez Segreda, señora Graciela M. de Ortiz, señores Sara P. de Ulloa, señorita María Teresa Fournier Guzón, señorita María Isabel Poujol Durán; Peritos Contabilistas, don Alfredo Poujol Jiménez, don Fernando Víctor Price.

Impuesto de Patente Nacional

Encargado de Departamento, don Fernando Rodríguez Ortiz; Oficiales: don Gerardo Ulloa Varela, señorita Flora Fernández Acuña, señorita Isabel Vargas Facio.

—Reorganizar en la forma siguiente: 1o Regional Administrativo y Docente de la Escuela Normal de Costa Rica:

Personal Administrativo

José Fabio Carmier Ugalde, Director; Samuel Sáenz Flores, Secretario, Miguel Palomares Prat, Amanuense; Rosa Benavides Chaverri, Bibliotecario; María Teresa Obregón Zamora de Dengo, Inspectora de Asistencias; Alfredo Monge Bren, Inspector de Asistencias; Juan Brenes Badilla, medico; Roberto Sánchez Hernández, Manuel Bonilla Alfaro, Alfredo Ramírez Sánchez, Cristina Sánchez Umaña y, de Ramírez, porteros.

Personal Docente

José B. Acuña, Latín, 10 horas; Francisco Ruiz, Dibujo, 20 horas; Isaac Felipe Azofeifa, Bolaños, Literatura e Historia de la Educación, 10 horas; Cristina Montoya Carmona de Beer, Cocina, 12 horas; Leticia Bejarano Rivera, Corte y Confección, 8 horas; Elisco Brenes Montero, Física y Química, Física 25 horas; Herrán Cuenca Chavarría, Agricultura, Geografía e Historia, 30 horas; Ramón Quesada Mora, Práctica Escolar, 30 horas; Rafael Cortés Chacón, Ciencias Naturales, 30 horas; María Teresa Obregón Zamora de Dengo, Geografía, 25 horas; Margarita Dobles Rodríguez, Castellano y Literatura Infantil, 14 horas; Angel Ica Gamboa Alvarado, Trabajos Manuales, señoritas, 20 horas; Alberto Carmier Ugalde, Inglés 12 horas; José Fabio Carmier Ugalde, Pedagogía y Metodología, 18 horas; Luis Felipe Gonzáles Flores, Fisiología, Higiene Escolar e Historia, 20 horas; Luz Pacheco Ramírez, Costura, 10 horas; Carlos Madrigal Mora, Inglés, 15 horas; Rodrigo Morales Aguilar, Castellano, 12 horas; Juan José Martínez Mora, Matemáticas, 30 horas; Alfredo Monge Bustos, Castellano, 15 horas; Luis Montero Muñoz, Música, 22 horas; Luis Odio Arroliz Trabajos Manuales, varones, 26 ghoras; Miguel Pacheco Poet, Francés, 8 horas; Lilia Quesada Orozco, Cocina, 10 horas; Rodolfo Quesada Morales, Música, 6 horas; Tobías Retana Sáenz, Práctica Escolar, Ciencias Naturales e Historia, 32 horas; Hernán Rodríguez Quesada, Preparación de Materiales Escolar, 6 horas; Miguel Romero Zúñiga, Inglés 10 horas; Miguel Angel Sáenz Flores, 19 horas; Samuel Sáenz Flores, Matemáticas, 10 horas; Tranquilino Sáenz Rodríguez, Dibujo, 20 horas; Víctor Víquez, 15 horas; Rafael Salas Madrigal, Educación Física, 26 horas; Olivia Solera Flores, Educación Física

DIVIDIDAS EN TREINTA Y OCHO CIRCUITOS LAS ESCUELAS DE LA REPUBLICA

10 CIRCUITOS EN SAN JOSE; 9 EN ALAJUELA; 5 EN CARTAGO; 3 EN HEREDIA: 7 EN GUANACASTE; TRES EN PUNTARENAS Y UNO EN LIMON

LA TRIBUNA da a conocer el texto del acuerdo emitido por el poder ejecutivo sobre la nueva administración

Ofrecemos a continuación el texto del acuerdo emitido por el poder ejecutivo sobre la nueva distribución de circuitos escolares, por considerar que interesa conocerlo a todas y cada una de las poblaciones del país. Es el siguiente

San José, 16 de mayo de 1936.

El Presidente de la República, acuerda: Para los efectos de vigilancia y jurisdicción de escuelas de la República se distribuirán en 38 circuitos que estarán atendidos por los Visitadores y no privatizados por los Inspectores

La distribución se hará conforme al siguiente plan:

San José, 18 circuitos.
Alajuela 9 circuitos.
Cartago 5 circuitos.
Heredia 3 circuitos.
Guanacaste, la inspección, 3 circuitos.
Guanacaste 2a inspección, 3 circuitos.
Puntarenas 3 circuitos.
Limón, 1 circuito.
Escuelas de cada distrito:

PROVINCIA DE SAN JOSE

CIRCUITO I A.
Escuela Argentina (varones)
Escuela Argentina (niñas)
Escuela Buenaventura Corrales.
Escuela Colón
Escuela Chile (varones)
Escuela Chile (niñas)
Escuela El Salvador
Escuela España.
Escuela García Flamenco.
Escuela Italia.

CIRCUITO I B.
Escuela Julia Lang
Escuela Juan Rudín
Escuela Juan Rafael Mora (varones)
Escuela Juan Rafael Mora (niñas)
Escuela Mauro Fernández No. 1
Escuela Mauro Fernández No. 2.
Escuela México
Escuela Perú
Escuela Porfirio Brenes No 1.
Escuela Porfirio Brenes No. 2.
Escuela Vitalia Madrigal.

———(PASA a la Pág. 8.

Los ministros de Chile y Panamá felicitan al secretario de educación pública por el brillante desfile escolar

La genial concepción de simular cañones con los mapas de las aulas, merece especial mención por su profundo alcance

Reproducimos en seguida el texto de un telegrama enviado por el señor ministro de Chile al secretario de Educación Pública; y el de una carta que el señor ministro de Panamá envió también al profesor Dobles Segreda. Dicen así:

San José, 15 de mayo de 1936.

A Excelentísimo señor Luis Dobles Segreda, ministro de educación pública.

Sírvase aceptar mis felicitaciones por la brillante presentación de los escolares de Costa Rica en el acto cívico y cultural de esta mañana y hacer llegar a los maestros y profesores mis congratulaciones muy sinceras por la fecunda labor educacional que desarrollan. Jorge Saavedra Agüero, ministro de Chile.

—:—

Legación de Panamá en Costa Rica, San José, mayo 16 de 1936.

Señor Ministro.

Cábeme el honor y la satisfacción de felicitarlo por el éxito del desfile escolar que tuvo lugar ayer en obsequio de las misiones diplomáticas acreditadas en este país. Acto que constituyó la nota más alta de cultura y confraternidad, pues, de mi sé decirle que, solo a la emoción que embargó mi espíritu al contemplar el pabellón panameño llevado en alto por las inmaculadas manos de escolares costarricenses, es comparable mi gratitud.

Me permito valerme de su digno medio para hacer llegar mi congratulación y reconocimiento a los profesores que, con ingenio y cariño, supieron realzar el sentimiento de confraternidad del alma costarricense. La genial concepción de simular cañones con los mapas de las aulas, merece especial mención por su profundo alcance.

Al renovarle mis sinceras felicitaciones y mi más rendida gratitud, aprovecho la ocasión para testimoniarle las seguridades de mi consideración muy distinguida.

F DE LA ESPRIELLA,
Ministro de Panamá.

Excmo. señor Profesor don Luis Dobles Segreda, Secretario de Educación Pública. Presente.

En camino de solucionarse el primer conflicto de carácter social que se ha planteado al ejecutivo

15 13% de las entradas brutas de los establecimientos de panadería de Cartago corresponderá como salario de los obreros

Las bases del arreglo han sido sometidas a estudio de la Secretaría de Gobernación

Una comisión de obreros panaderos de esta capital anunció ayer a la dirección de la oficina técnica de trabajo que presentará hoy un pliego de condiciones

Anunció LA TRIBUNA en anterior edición que había sido planteado ante el poder ejecutivo el primer conflicto de carácter social, con motivo de una representación que hicieron ante la oficina técnica del trabajo obreros panaderos de la ciudad de Cartago, quienes pedían aumento de salarios.

El sábado anterior en horas de la tarde, en el local de la cámara de comercio tuvo lugar una entrevista a la que asistieron los representantes de patronos y obreros cuyos nombres adelanto LA TRIBUNA al dar cuenta de la convocatoria que les hizo la dirección técnica del trabajo.

En la referida entrevista — que se llevó a cabo en medio de la mayor cordialidad — se acordaron las bases para el arreglo definitivo de la cuestión pendiente de resolverse desde hace cerca de ocho años.

El director general de la oficina técnica de trabajo, señor Toledo, expuso a patronos y obreros el vehemente deseo del poder ejecutivo de intervenir en la solución de los conflictos que se susciten. La base fundamental del arreglo contempla la cuestión de salarios: el trece por ciento de la entrada bruta de los establecimientos de panadería se destinará a los sueldos de los obreros, comprometiéndose estos a dar el mayor rendimiento.

Las bases del arreglo han sido sometidas a estudio de la secretaría de gobernación, y el asunto está en camino de resolverse satisfactoriamente para ambas partes.

Una comisión de obreros panaderos de esta capital es uno ayer a visitar al director general de la oficina técnica de trabajo con objeto de anunciarle que hoy presentará al gremio de panaderos un pliego de condiciones a efecto de ver si se llega a un arreglo con los patronos.

FOTOGRAFIA E IMPRESIONES DIGITALES DE LOS CIUDADANOS PARA LAS CEDULAS DE IDENTIDAD

El poder ejecutivo dictará en estos días las correspondientes disposiciones

Considera la secretaría de gobernación que la cédula debe contener esos detalles para hacerla más efectiva

Saben nuestros lectores que en las dos últimas elecciones —en las de medio período de la nueva administración y en las del 9 de febrero pasado— no se exigió la cédula de identidad que se ofrece a los ciudadanos mayores de edad, por haberlo dispuesto así, en ambas ocasiones, el poder legislativo.

Suponemos ayer, sin embargo — y damos la noticia porque nos parece importante — que la secretaría de gobernación dictará próximamente las disposiciones encaminadas a que en la cédula de identidad se ponga la fotografía del ciudadano y sus impresiones digitales.

Cree el señor secretario del ramo — según logramos saberlo — que sin fotografía al impresiones digitales, la cédula de identidad no puede surtir los efectos que tuvieron en mira los legisladores cuando emitieron la ley que la creó.

Oportunamente daremos informes a los nobles lectores de las disposiciones que sobre el particular se dicten enderezadas, como decimos a que todo ciudadano conozca fotografía en la cédula que le ha extendido la tributación directa, comprobando la identificación de su persona con las huellas digitales.

Una junta militar y civil ejerce el gobierno de Bolivia

Nuestro distinguido amigo don Alberto Ortuño, quien fué a España como agente financiero de nuestro gobierno, para tratar de arreglar la situación del Crédito Hipotecario, habiéndolo logrado gracias a sus activas gestiones, posa especialmente para LA TRIBUNA, al llegar a Puntarenas en compañía de sus hijos don Manuel Montejo, y su bella señora esposa doña Lilia Ortuño de Montejo.

PARA ELIMINAR OBSTACULOS EN LA VIDA Y EN EL PROGRESO AL PAIS, RENUNCIO SORZANO

LA PAZ, 18—Después de presentar su renuncia, el ex presidente Tejada Sorzano hizo la declaración siguiente: "En cumplimiento de mi alto cargo e inspirado en mi amor a la patria, elimino los obstáculos en la vida y el progreso del país al presentar mi renuncia. Para mí solo, los deberes de mi cargo representaban un sacrificio e ingrata labor. Al renunciar incondicionalmente entregando el gobierno al ejército, me permito rendir las gracias a todos aquellos que han colaborado conmigo en esa noble tarea."

EL PRESIDENTE TEJADA ENCANTADO DE REGRESAR A LA VIDA PRIVADA

POSADENA, California, 18.—El hijo del expresidente Tejada de Bolivia, Hernán es un estudiante en el instituto tecnológico de California declaró a la United Press que había recibido un cable de su padre informándole que todo estaba bien. "Sí, es cierto que haya renunciado la presidencia", agregó el joven. Aparte de Hernán otro hijo y tres hijas del ex presidente de Bolivia se encuentran en esta ciudad completando sus estudios, y todos dijeron que de seguro su padre estaba encantado de poder volver a la vida privada.

OFRECE TODA CLASE DE GARANTIAS EL NUEVO GOBIERNO MILITAR

LA PAZ, 18. —Al asumir el poder, el nuevo gobierno militar ofreció toda clase de garantías, repudiando a la vez todas las medidas violentas. Hasta este momento no hay detenidos políticos de ninguna clase, y se considera que el movimiento es sin odios ni rencores, inspirado unicamente en el mejoramiento social de la república. El expresidente Sorzano goza de absoluta garantía y libertad, toda vez que el movimiento operado se inspira en la evolución ideológica y no en el odio personal, ni en el simple cambio de gobernantes. En su manifiesto publicado a raíz de los acontecimientos, el ejército reconoce todos los pactos internacionales suscritos por los gobiernos anteriores.

CELEBRARANSE ELECCIONES GENERALES PARA RECONSTRUIR EL GOBIERNO DE BOLIVIA

LA PAZ, 18.—El teniente coronel Germán Busch, jefe interino del estado mayor del ejército, asumió la presidencia del gobierno provisional y a las cinco de la madrugada de hoy expidió un manifiesto a la nación en el que promete reconstruir el gobierno y convocar a elecciones generales.

Qué

le ofrece Ud. A SU HIJO

para el futuro?

12 CENTIMOS al día es un gasto insignificante que protege a su hijo con un aseguro de ₡ 1.000.00 reembolsable a los 18 años— que puede ser la base para su educación

Pida informes al
BANCO NACIONAL DE SEGUROS

DESIGNADO AYER el CUERPO DE VISITADORES ESCOLARES DEL PAIS

HAY CAMBIOS EN TODAS LAS PROVINCIAS; Y ASCIENDE A 39 EL NUMERO DE FUNCIONARIOS NOMBRADOS

En la presente edición ofrece LA TRIBUNA el texto del correspondiente acuerdo

Por medio de la secretaría de educación pública se emitió ayer el siguiente acuerdo:

Nº 22 — San José, 18 de mayo de 1936

El Presidente de la República, ACUERDA:

Reorganizar el cuerpo de Visitadores escolares de la República en la forma siguiente:

PROVINCIA DE SAN JOSE

Circuito I A. Lelia González González, Circuito I B. Carmen Mora Barrantes; Circuito II. Hernán Pallaqua Méndez; Circuito III. Guillermo Amador Monge; Circuito IV. Luis Zamora Murillo, Circuito V. Trinidad Rivera Gutiérrez; Circuito VI. Fernando Arce Arce; Circuito VII. José Chacón Porras; Circuito VIII. Juan Rafael Solórzano Pupo; Circuito IX. Raúl Solva Herrera; Circuito X. José Bustamante Castillo.

PROVINCIA DE ALAJUELA

Circuito I. Rogelio Ruiz Rodríguez; Circuito II. Mario Agüero González; Circuito III. Ricardo Lizano Esquivel; Circuito IV. Adán Soto Ramos; Circuito V. Eloy Hodge Madrigal; Circuito VI. Hernán Arguedas Katchenguis; Circuito VII. José María Ramírez Fallas; Circuito VIII. José María Vega Torres; Circuito IX. Virgilio Cuñado Arana.

Pasa a la Pág. OCHO

El barón y la baronesa de Teaubigny estuvieron el domingo de paseo en esta capital

Vino también el cónsul de los Estados Unidos en Londres, Mr. Frazer

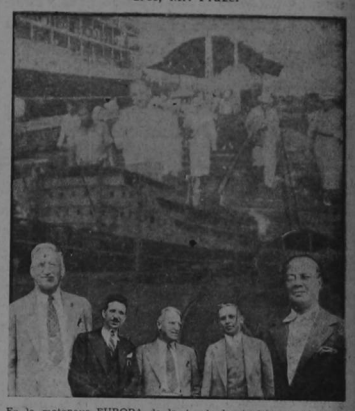

En la motonave EUROPA de la East Asiatic Line, que cargó bananas para la firma de Saborío y Tolla en nuestro puerto del Pacífico el domingo, ingresaron al país y visitaron esta capital un grupo de distinguidos viajeros, regresando a Puntarenas en tren especial.

El reportero de LA TRIBUNA tuvo el gusto de conversar con varias de esas personalidades en el gran hotel Costa Rica, y mencionamos en primera línea al señor R. Frazer, cónsul general de los Estados Unidos en Londres, quien contrató un avión especial para conocer San José y visitar a los representantes diplomáticos y consulares de su país en esta capital. El señor Frazer fué muy bien atendido por nuestro distinguido amigo, Mr. Leo R. Sack, como también por los señores Collins y Satterthwaite, cónsul y vicecónsul de los Estados Unidos respectivamente. El señor Frazer regresó al puerto junto con el resto de los turistas en el tren especial.

También nos visitaron el barón y la baronesa de Teaubigny matrimonio aristocrático francés que se encuentra en viaje a California. Conversando con el distinguido diplomático los hijo que estaba haciendo un viaje al servicio del gobierno de su país visitando todos los consulados franceses en la costa norte de nuestro continente, y regresar luego a París.

Un distinguido médico de la universidad de Edimburgo, Escocia, nos visitó: el doctor W. C. Dunscombe, quien desde hace quince años está ejerciendo su profesión en Puerto Rico, como médico de la "South Puerto Rico Sugar Company". Todos nuestros visitantes estaban muy satisfechos de haber hecho el viaje desde el puerto a San José, pues salieron muy bien impresionados de la capital y de los bellos paisajes que pudieron admirar en el trayecto desde el puerto.

Aprobada ayer la reorganización del personal de la oficina del control

Se aceptó la renuncia del encargado de cotejar planillas, listas, comprobantes y presupuestos, señor Ulate

En su lugar quedó nombrado don Germán Rodríguez Conejo.—Todos los demas empleados quedaron en sus puestos

Hace algunos días adelantó LA TRIBUNA que en cuanto al personal de la Oficina del Control sería aceptada la renuncia de unos de sus empleados, y que el resto del personal continuaría en sus puestos.

En efecto, el Jefe de la Oficina del Control notificó al Gobierno haber sido aceptada la renuncia de don Carlos Ulate Valverde del cargo de encargado de cotejar planillas y listas, comprobantes y presupuestos. Al mismo tiempo el señor licenciado Acosta propuso el nombre de don Germán Rodríguez Conejo para esa posición.

El gobierno aceptó lo dispuesto por la Oficina del Control y se ordenó de acuerdo con ello, la publicación de la resolución en la que se acepta la renuncia del señor Ulate y se nombra al señor Rodríguez.

Fuimos informados en la tarde de ayer que no se harán cambios en el personal del departamento de control. Los demás empleados continuarán en sus puestos según determinación ya tomada y cuyo acuerdo oficial será publicado en La Gaceta.

Denunciado el pago de propinas a funcionarios del registro público y de los departamentos de justicia

El contador de la municipalidad de San José se niega a que se paguen esas sumas, que el procurador municipal dice que tuvo que reconocer

La municipalidad no debe en forma alguna dar por buena semejante corruptela.— Esos pagos, de acuerdo con ese informe, serán rechazados por la municipalidad

16 de mayo de 1936.

Señor Auditor Jefe de Hacienda y Control.

S. O.

Sin el "anotado" de esta Contaduría devuelvo a usted la orden de pago No. 6689 librada a la orden del Pagador Municipal para cubrir el valor de varias cuentas presentadas por el Procurador Municipal, entre las que figuran "propinas" dadas por éste a funcionarios de Justicia y del Registro Público, en pago de diligencias propias de sus cargos, debidamente remuneradas por el Estado.

Estimo yo que no debe el Municipio en forma alguna dar por buena semejante corrupte a, autorizando el pago de tales propinas, ya que esta costumbre, que tiene ya casi el carácter de legal en ciertas dependencias de la Administración Pública, constituye, además de un acto vedado, un procedimiento a todas luces inmoral que el actual Mandatario ha ofrecido recientemente sancionar con mano enérgica.

De usted atto. y s. s.,

HUMBERTO CARRILLO,
Contador Municipal

Este documento es propiedad de la Biblioteca Nacional de Costa Rica. Prohibida su reproducción parcial o total sin autorización escrita.

LOS ULTIMOS ESTILOS DE MODA
LLEVAN SIEMPRE EL NOMBRE

STETSON

Comprando un sombrero STETSON Usted tiene la seguridad de llevar no sólo el más moderno y atractivo que se fabrica hoy en sombreros, sino el más DURADERO porque es más fino!

Distingase, use STETSON

STETSON

DIVIDIDAS EN TREINTA...

(VIENE de la Pág. SIETE)

CIRCUITO II.
Cajiva
Cinco Esquinas
Colima
Curridabat
Guayabal
Lourdes.
Llorente
Sabanilla de Montes de Oca
San Jerónimo de Moravia
San Pedro de Montes de Oca.
San Vicente de Moravia
Tibás
Uruca, San José.
Virilla.
CIRCUITO III
Guápiles
Guadalupe de Goicoechea
Ipís
Labrador
Mata de Plátano
Mozotal
Oda'a
Paso Ancho
Rancho Redondo
San Isidro de Coronado
San Francisco de Dos Ríos
San Rafael de Coronado
San Sebastián de San José
Vista de Mar
Zapote, San José

CIRCUITO IV
Aserrí
Desamparados
El Tigre
Guadarrama.
Higuito
Jericó
La Joya
Patarrá
Praga
Poás, Aserrí.
San Antonio, Desamparados.
San Juan de Dios.
San Miguel, Desamparados.
San Rafael, Desamparados.

CIRCUITO V
Alajuela
Bajos de Jorco
Cangrejal
Frailes
Guatil
La Legua
Limonal
Ococa
Palmichal
Rosario, Desamparados.
Sabanillas
San Gabriel
San Ignacio
Teruel
Vueltа de Jorco

CIRCUITO VI
Angostura
El Copey
El Jardín
Guadalupe, Tarrazú.
Quebrada Grande, Tarrazú.
San Carlos, Tarrazú.
San Cristóbal Norte
San Cristóbal Sur
San Jerónimo, Tarrazú.
San Lorenzo
San Marcos

Pasa a la pág. 9

Estudie Ud.

en su propia casa, a las horas que pueda, con rapidez y economía; usando su cerebro y sus capacidades conscientemente. Tenga siempre nuestra ayuda. PREPARESE, aprenda; salga del montón. Sin estudio, sin preparación, sin carácter, sin voluntad, jamás será usted nada. Nuestros metodos de enseñanza crean y fortifican el carácter y la voluntad.

1.-Curso Integral de Contabilidad y Cálculo Mercantil.

Lo que debe saber un comador. Es el más económico y el más conveniente.

2.-Curso de Contabilidad Moderna.

3.-Curso Moderno de Cálculo Mercantil.

4.-Curso Práctico de Inglés.

El que estudie este curso completamente y a conciencia, usando siempre nuestro servicio, APRENDERA, no lo dude Ud.

ESCRIBA HOY MISMO, INDICANDO EN CUAL CURSO SE INTERESA.

Dénos su nombre y señas claramente.

No se obliga Ud. a nada por ello y puede significar el cambio total de su futuro

ESCUELA POSTAL
Director:
Juan Fernández Morúa
Profesor de Estado.
SAN JOSE

Designado ayer...

(Viene de la pág. 7)

PROVINCIA DE CARTAGO
Circuito I, Eugenio Corrales Blanchini; Circuito II, Jesús Rojas Morales; Circuito III, Febo Rodríguez Segura; Circuito IV, Juan Méndez Chaves; Circuito V, Víctor Manuel Solano Salvatierra.

PROVINCIA DE HEREDIA
Circuito I, Remberto Briceño Alvarez; Circuito II, Carlos Rojas Morales; Circuito III, Alejandro Rodríguez Rodríguez.

PROVINCIA DE GUANACASTE
Primera Inspección
Circuito I, Edgardo Batiodano Briceño; Circuito II, Carlos Ugalde Ugalde; Circuito III, Antonio Cartero Mojica.

PROVINCIA DE GUANACASTE
Segunda Inspección
Circuito I, Ramón Loaiza Cubillo; Circuito II, Julio Alvarado Barquero; Circuito III, Saúl Cárdenas Cubillo; Circuito IV, Gerardo Gamboa Alvarado.

PROVINCIA DE PUNTARENAS
Circuito I, Manuel Obando Valdez; Circuito II, Ovidio Salazar Salazar; Circuito III, Dionas Ramírez Fallas.

PROVINCIA DE LIMON
Circuito Unico, Abel Méndez Artavia.

Publíquese — Coriá.
El Srio. de Estado en el Despacho de Educación Pública
DOBLES SEGREDA

Con un lucido baile infantil y te danzante celebró la colonia el sexto aniversario de la fundación de la Sociedad Libanesa

Atentamente invitados por los miembros de la directiva de la sociedad libanesa, asistimos el domingo en las horas de la tarde al baile infantil que se ofrecía con motivo del sexto aniversario de la fundación de la sociedad.

El edificio fué preciosamente adornado y ya a las tres de la tarde se llenaban más de cien chiquitos, luciendo vistosos y lujosos trajes de fantasía. A esa hora dió comienzo el baile, que fué amenizado por la orquesta Barquero y organizado por don José Sarkis, don Ricardo Sauma y don José Barzuna, quienes multiplicaron sus atenciones para todos los invitados.

A toda la concurrencia se obsequió con refrescos, helados, licores y abundante repostería, habiendo de cámaras, las distinguidas señoritas: Odaliara Aued, Rosa Simon, Nisida Dam, Nailive Aued y Juanita Tabash. Todas ataviadas con elegantes trajes negros.

A las cinco de la tarde terminó el baile infantil, dando comienzo un té danzante que se prolongó hasta las primeras horas de la noche. En esta forma ha sido brillantemente celebrado por sus miembros el sexto aniversario de la sociedad, la cual fué fundada el 16 de mayo de 1930.

El acto a que asistimos aquí es una manifestación elocuente de que las magníficas relaciones que existieron siempre entre la Iglesia y el Estado, continuarán en la misma forma

"EL PAIS ESPERA CON ANSIEDAD LA ACCION RENOVADORA DEL NUEVO PRESIDENTE Y ESTE PROYECTO TIENDE A FACILITARLE ESA TAREA BENEFICIOSA PARA LA NACION"

La iglesia y el estado son dos entidades que marchan paralelamente sin mezclarse ni confundirse, buscando tan sólo el bien de los ciudadanos, cada una en su línea

Quiera el Omnipotente acoger benigno los votos sinceros y entusiastas que los costarricenses todos formulamos por el acierto de vuestro gobierno

A continuación ofrecemos el texto del discurso pronunciado por el Canónigo don Alfredo Hidalgo, Dean del Cabildo Metropolitano, en el Te Deum celebrado en la Metropolitana el ocho de mayo con motivo de la toma de posesión del señor Presidente Cortés Castro.

Excmo. Señor Presidente
Soberano Congreso Constitucional
Honorable Corte Suprema de Justicia
Excmo y Reymo. Sr. Arzobispo
Excmo. Señor Nuncio. Excmos Prelados. Honorable Cuerpo Diplomático y Consular. Venerable Cabildo Metropolitano.

Señores:

La costumbre laudable observada desde tiempos inmemoriales de que el Presidente de la República asista el día de su toma de posesión a un Te Deum en esta santa Iglesia no se ha interrumpido.

El joven mandatario que hoy toma en sus manos las riendas del gobierno de la nación y que ha jurado ante Dios y ante la majestad augusta de la Patria el cumplimiento sagrado de la CONSTITUCION, ha querido seguir el noble ejemplo de sus eximios predecesores y con ellos está aquí a nombre desde el primer día de su gobierno bajo la protección de Aquél, que es Rey de reyes y Señor de señores.

La iglesia, la sociedad; y el pueblo sienten profunda complacencia al contemplar a su Presidente en el día de hoy, sentado en ese mismo trono presidencial, honrado otrora por tantos varones ilustres que gobernaron la patria con sabiduría y prudencia.

Del Soberano Congreso Constitucional de donde emanan las leyes que rigen esta patria, saludo, Excmo. Señor Presidente, a esta otra casa donde se rinde homenaje y se entonan cantos a Aquél Soberano Señor que sentado en su solio inmovible, dirige los destinos de los reinos y las repúblicas con sus hombres sus leyes y sus instituciones.

Muy justo es que al Rey inmortal de los siglos le rindan culto y vasallaje, el rey con su púrpura, el magistrado con su toga, el militar con su espada, el sabio con su ciencias, el sacerdote con sus vestiduras sagradas: pues El es el primer magistrado de las naciones, el general de los ejércitos, y el rápido común de todos los hombres.

Aunque según mudadizos los gobiernos según las constituciones democráticas, una vez que han sido ungidos por el voto popular, pueblos legítimamente en posesión del mando, vienen a ser otros representantes de un poder del cual ha dicho San Pablo: "Non est potestas nisi a Deo". (No hay poder que no venga de Dios)

En los libros santos leemos que a su pueblo escogido Dios dió jueces y reyes según las necesidades de los tiempos, y que el mismo Hijo de Dios se sometió voluntariamente a aquellos poderes constituídos.

Pero el rey y el presidente representan a Dios en tanto que gobiernan los pueblos según los principios de la ley y de la justicia, y por eso aquellos gobernantes que abusando de sus poderes irrespetaron los derechos de sus gobernados, no pudieron nunca llamarse en el sentido estricto de la palabra representantes de Dios en medio de su pueblo.

Muy graves son por lo mismo las responsabilidades de los que gobiernan. Humillados los tenaz mente aquel rey pacífico y sabio que extendió sus dominios hasta los confines del orbe conocido y a quien Dios dijo al principio de su reinado: que le pidiera cuanto quisiera, se contentó con pedir la sabiduría. Así comenzó Salomón su gobierno.

Por otra parte el acto a que asistimos aquí, es una manifestación elocuente de que las magníficas relaciones que existieron siempre entre la iglesia y el Estado continuarán en la misma forma que ahora, pues sobrada razón tenemos para confiar en la palabra hablada y escrita del distinguido mandatario que acerca de este punto habló con aquella precisión y cordura, con aquella franqueza y cordialidad que todos recordamos al par que admiramos.

La Iglesia y el Estado son dos entidades que marchan paralelamente sin mezclarse ni confundirse, sin alentar la una contra la otra, buscando tan sólo el bien de los ciudadanos, cada una en su línea. El poder civil se refiere más a los cuerpos, el poder de la iglesia que es espiritual, se refiere a las almas; en el primero al fin y al cabo de orden temporal, todo pasa, el segundo es eterno como eterno es el fundador de la Iglesia. El poder público se simboliza en la espada, el poder de la Iglesia en la cruz. Precisa es que estas dos fuerzas inteligencia mutua e inseparable unión. Nunca el poder público fué más acrisolado y estable que cuando se vió cubierto por el paladín de la Iglesia; nunca la misión de esta pudo desarrollarse con mayores esperanzas que cuando se vió favorecida en sus intentos espirituales por los poderes públicos.

Señor Presidente: este momento es grande y significativo en vuestro gobierno. Palpita aquí la calma y el alma nacional católica, esta alma entusiasta, patriótica y compresiva que se llevó al triunfo en medio de las más grandes demostraciones de júbilo. Y es: que tiene creído ver en este acto las banderas de tantos países hermanos, los cetros tronantes, y de tan'as otras no bilísimas naciones, en la persona de tan eximios y esclarecidos embajadores y representantes diplomáticos. Aquí también la bandera del Romano Pontífice, Jefe supremo de la Iglesia, tan dignamente representado por su Nuncio Apostólico.

Quiera el Omnipotente acoger benigno los votos sinceros y entusiastas que los costarricenses todos formulamos hoy por el acierto de vuestro gobierno, Excmo. Señor Presidente, y por que la paz y el trabajo, lemas sagrados de nuestro himno nacional, sean los nortes de la administración que bajo tan feliz auspicios inicia en este día.

NO SE DEJE BOTAR AL DESMONTE

por habérsele agotado la energía—sino recupere la potencia nerviosa perdida valiéndose de las fuerzas vitalizadoras de Phosferine.

¿De qué le sirven sus conocimientos y su experiencia, si le falta la energía con que emplearlos? Obtenga de Phosferine la energía necesaria y asegure así su empleo!

SANO...Y HA VUELTO A SUS TAREAS.

La Sra. Cole nos escribe:—

"Estoy bien segura de que mi marido no podría seguir trabajando en Phosferine. Estaba tan débil y tenía los nervios tan agotados que llegó a ser necesario apoyarlo en cama con almohadas. Nada le hacía bien hasta que le di Phosferine; tan el acto vuelve una mejoría general y ahora está más alegre, tiene más vitalidad y duerme. Ha fin está tan bien de salud que ha vuelto a trabajar en la mina, donde le es muy bien. —

60 Cream Street, Aberrilleny, Mon. País de Gales, Inglaterra.

Es la Energía que se capta el puesto y lo retiene!

FORTALEZCA SUS NERVIOS CON

PHOSFERINE

EL MEJOR DE TODOS LOS TONICOS

ENTA

ENTA

EMPRESA NACIONAL DE TRANSPORTES AEREOS, S. A.

LA FUNDADORA DE LA AVIACION COMERCIAL EN COSTA RICA

ITINERARIO

COMENZARA A REGIR DESDE EL LUNES 18 DE MAYO EN ADELANTE

GUANACASTE

LUNES

Sale de SAN JOSE		6.30 hrs.
"	PUNTARENAS	6.55 "
"	LIBERIA	7.45 "
"	TEMPISQUE	8.00 "
"	SANTA CRUZ	8.30 "
"	PUNTARENAS	9.05 "
Llega a	SAN JOSE	9.40 "

VIERNES

Sale de SAN JOSE		6.30 hrs.
"	PUNTARENAS	6.55 "
"	SANTA CRUZ	7.45 "
"	SARDINAL	8.10 "
"	LIBERIA	8.25 "
"	PUNTARENAS	9.05 "
Llega a	SAN JOSE	9.50 "

"AVION TRIMOTOR FORD TODOS LOS VIERNES A GUANACASTE"

MARTES & SABADO

Sale de SAN JOSE		6.30 hrs.
"	PUNTARENAS	6.55 "
"	LAS JUNTAS	7.20 "
"	LAS CANAS	7.35 "
"	NICOYA	8.00 "
"	LAS JUNTAS	8.30 "
"	PUNTARENAS	8.45 "
Llega a	SAN JOSE	9.20 "

EQUIPAJES

Todo pasajero tiene derecho a 25 libras de equipaje en rutas dentro de la República y a 33 libras en viajes al exterior.

EXCESO DE EQUIPAJE pagará ₡ 0.05 adicionales por libra sobre la tarifa corriente.

CANTONES DE OSA Y PEREZ ZELEDON

JUEVES

Sale de SAN JOSE		6.30 hrs.
"	SAN ISIDRO	7.15 "
"	BUENOS AIRES	7.30 "
"	PUERTO CORTES	8.20 "
"	PUERTO JIMENEZ	8.40 "
"	PUERTO CORTES	9.10 "
"	BUENOS AIRES	9.20 "
"	SAN ISIDRO	9.35 "
Llega a	SAN JOSE	10.20 "

DOMINGO

Sale de SAN JOSE		6.30 hrs.
"	SAN ISIDRO	7.15 "
Llega a	SAN JOSE	8.00 "

SI UD. DESEA EFECTUAR UN VUELO A CUALQUIER AEROPUERTO SIN TENER RETRASOS O INCOMODIDAD, HAGALO EN UNO DE LOS AVIONES DE LA ENTA

REGION DE SAN CARLOS

SABADO

Sale de SAN JOSE		7.45 hrs.
"	SAN RAMON	8.10 "
"	VILLA QUESADA	8.40 "
"	SAN RAMON	9.10 "
Llega a	SAN JOSE	9.35 "

PANAMA

DOMINGO

Sale de	SAN JOSE	6.10 hrs.
"	BUENOS AIRES	7.00 "
"	LA CUESTA	7.50 "
"	PTO. ARMUELLES	8.05 "
"	DAVID	9.15 "
Llega a	SAN JOSE	10.50 "

PASAJEROS EN TRANSITO PUEDEN HACER CONEXION INMEDIATA EN DAVID CON LOS AVIONES DE LA EMPRESA PANAMERICANA, VIAJANDO A CIUDAD DE PANAMA A LAS DOCE HORAS

NOTA:—En el viaje a DAVID se harán escalas en los diferentes aeropuertos únicamente de ida, regresando directamente a SAN JOSE.

OFICINAS:
Costado Oeste del Parque Central
TELEFONO 3596

RAPIDO -:- ECONOMICO -:- SEGURO

EL SEÑOR SOLEY QUE...

Viene de la Pág. CUATRO

URBANA EN JUSTA PROPORCION. UNA MAYOR VALORIZACION PODRIA ENFRENTARNOS CON UNA CRISIS DE INFLACION, pero la prudencia de nuestros hombres de negocios (especialmente de nuestros Bancos) y los empeños del gobierno para buscar útil empleo A LOS CAPITALES QUE DEJA SOBRANTES LA CONVERSION DE LA DEUDA PUBLICA, nos mantendrá alejados de ese peligro".

"La marcha de nuestro Banco de Estado ha sido de tal modo prospera que ese año marca el de mayor utilidad desde su fundación (1914), en la registro mínima pérdida apreciable".

Tal fué la bonancible situación económica, fiscal y financiera de la república en el año de 1926.

Y en cuanto al año de 1928 en que se efectuó el rescate de la deuda francesa, esa situación no fué inferior según se desprende de las palabras siguientes del propio secretario de hacienda, señor Soley, en su exposición de la memoria respectiva del año citado, cuando dice:

"Un hecho que puede comprobar nuestra afirmación de que el país ha gozado de una actividad comercial excepcional, de que no ha padecido de restricción monetaria, de que ha dispuesto de mayor suma de capitales, es el revelado por los balances de nuestros bancos.

En todos ellos, las utilidades (y estas están en relación con el número de operaciones) crecieron a las del año anterior, a pesar de haber perdido por la fijeza de la moneda una fuente de provechos tan grande como el renglón de cambios.

"Además los bancos, según revela el estudio de sus balances, siguieron la misma política liberal de los dos años anteriores, en lo referente a concesión de créditos. Los crecidos saldos de obligaciones descontadas y de préstamos hipotecarios lo demuestra claramente".

"De manera que la demanda por más amplios créditos, el mayor tipo de interes y la escasez monetaria sentida, no indican disminución de capitales ni restricción de crédito, ni insuficiencia de signos monetarios, porque estos últimos SON MAS ABUNDANTES QUE EN NINGUNA OTRA EPOCA DE NUESTRA HISTORIA; porque en cuanto a créditos, los Bancos los han otorgado hasta el limite de sus posibilidades, dentro de una buena dirección bancaria; y porque en cuanto a CAPITALES, SU AUMENTO HA SIDO CONSIDERABLE, especialmente en la clase de agricultores cafetaleros, entre los cuales contamos un número de capitalistas que rodean el millón, creado en este último quinquenio".

Tales fueron de bonancibles, según el señor Soley, en todo sentido, los años de 1925 y 1926 que precedieron a la importación, por parte del gobierno, de ₡ 28.000.000.00 y ₡ 16.000.000.00 en los años siguientes de 1927 y 1928, respectivamente.

Ahora vamos a estudiar "La simple conversión hacendaria" como llama el estimado señor Soley, a la operación del empréstito americano.

El rescate de la deuda francesa se realizó en el año de 1925. Lo que se dispuso para ese pago fué lo siguiente, según lo dice el secretario de hacienda, señor Soley, en la página 219 del Tomo I de su memoria de ese año:

Oro del Banco Internacional	$ 600.000
Préstamo de la United Fruit Co.	500.000
Producto de la realización Bonos Ingleses ₤ 382.800-0.0, al 65% y $ 4.841½ cambio	1.205.532
Bonos de Redención	1.000.000
Total de lo dispuesto	$ 3.305.532

De los Bonos de Redención dice el señor Soley en la página 218 de la memoria y tomo citados:

"Aunque los bonos fueron vendidos, todos, en el Interior, NO FUE EL GOBIERNO INTERNO el que colocó la emisión total, ya que esta tuvo el efecto de atraer algo del capital colocado o disponible en el exterior. Según las listas de la contabilidad, más de la tercera parte del millón fué cubierto con letras sobre depósitos en el exterior que NO INTERVENIAN EN NUESTRO MERCADO DE CAPITALES".

De ese millón, pues, según el propio señor Soley, a lo más unos seiscientos mil dólares representaron capital existente en el país.

Los 600.000 dólares que se recibieron en forma definitiva cuando el Banco Internacional en sus arcas, los considero el señor Soley como capital inútil para la economía nacional, pues esa suma dice dicho señor, en la Memoria citada, "no estaba ni nunca estuvo en la circulación, ni disponible para préstamos".

En cuanto al uso de los Bonos ingleses fué un aumento de la deuda inglesa para la república por el monto de su valor de $ 4.854.666.00 y no por el valor de los mismos que se realizaron de... $ 1.205.532.00 pero no pesó sobre el mercado de capitales en el interior, sino que fue un aumento de nuestra deuda externa.

Tomando, pues, en cuenta lo dicho anteriormente, resulta que el capital oro necesario recaudado al país del mercado para el pago de la deuda francesa, fué el siguiente:

Préstamo de la United	$ 500.000
Bonos de Redención	600.000
Total del capital salido del mercado interno	$ 1.100.000

El señor Soley en su reportaje en LA TRIBUNA del 26 de abril último, afirma:

"El Empréstito Americano fué realmente una operación hacendaria. Le debíamos de sicte a ocho millones a los franceses y los rescatamos pagando la mitad de esa suma. En seguida pedimos a los americanos esa misma cantidad CON LA CUAL REPUSIMOS EL ORO QUE HABIA SALIDO DEL PAIS PARA PAGAR A LOS FRANCESES y nos quedó sobrando la utilidad de la operación para emplearla en la construcción del muelle de Puntarenas. Las dos operaciones se compensaron y no produjeron el menor aumento en la deuda extranjera".

Hemos visto de que diferente manera explica esa operación en la Memoria de hacienda de 1925 el entonces secretario de hacienda señor Soley y cómo del análisis hecho resulta que solo un millon cien mil dólares salió del mercado de capitales para el rescate de la deuda francesa, suma que no significaba nada para la economía del país en aquel entonces, dada la brillante situación económica que con mano maestra nos describe dicho señor secretario en sus memorias de 1925 y 1926. Sin embargo, sirviendo en parte, de pretexto ese rescate, aburrolando el mercado de capitales con la importación de 28 millones de colones a principios de 1927, rescate que sirvió también para aumentar, por otro lado, contra lo que afirma el señor Soley, la deuda externa en $ 1.854.666.00, equivalente de los bonos ingleses, capital de fundación del Banco Internacional; para dejar a dicho Banco sin su reserva defensiva en oro de 600.000 dólares y sin su capital de fundación de ₤ 382-500.0-0 cuyo valor representativo en libros del banco era de ₡ 2.090.000.00.—En efecto, por ley Nº 4 de 8 de mayo de 1925 se autorizó al poder ejecutivo para disponer de esos bonos, debiendo entregar en cambio al banco, en propiedad, bonos nacionales de 1923, con un 20% de descuento, hasta completar la indicada cantidad de ₡ 2.090.000.00, los cuales se abonarían a la cuenta del gobierno. Por ley Nº 17 de 28 de setiembre de 1925 se ordenó poner a la disposición de la secretaría de hacienda para los fines indicados en la ley Nº 4 citada, los bonos ingleses, contra entrega inmediata al banco de los bonos nacionales de 1923, en la forma indicada en la misma. Lo único que abonó el gobierno en cumplimiento de esa ley fué la suma neta de ₡ 371.120.00, teniendo necesidad la directiva del Banco Internacional de traspasar de sus fondos de reserva, la cantidad necesaria (₡ 1.718.880.00) para reconstruir su capital de ₡ 2.090.000.

La deuda francesa que tan honda repercusión tuvo en el fisco y en la economía nacional, debía hacerse sentir también, de modo depresivo, en nuestra principal institución de crédito del país.

Los Bancos Centrales cuando los precios suben, como ocurria en los años de 1925 y 1926, y que son síntomas de inflación, recurren al artificio conocido con el nombre de "open market operations" por medio del cual recogen dinero vendiendo valores, retirando del mercado la oferta de esos capitales y evitando así la inflación.—El empréstito de referencia, por la parte que se colocó en el país, puede en ese sentido, haberse considerado como una buena medida monetaria.

En cambio, nosotros, sin justificación alguna fiscal, económica ni financiera, pues la situación era brillante, nos empeñamos en destruirla por medio de la importación, primero, de ₡ 28.000.00 en 1927 y de ₡ 16.000.000 en 1928. En solo un mes de Caja de Conversión acusaba un aumento en la enorme suma de ... ₡ 7.343.176.16. La prudencia en que confiaba el secretario de hacienda señor Soley en su memoria de 1926 antes citada, para evitar la inflación que ya sentía desde su silón ministerial, no la tuvo el propio gobierno fundando el Crédito Hipotecario, que en menos de 27 meses consecutivos puso en circulación un millón de colones por mes, ayudado después, por el empréstito español, produciendo la tremenda inflación que describo en mi estudio.

De la inflación que temía el señor Soley en su memoria de 1926, buena prueba nos da el experto banquero don Alberto Ortuño, Director del Banco de Costa Rica, cuando en su informe presentado a la Junta General de accionistas, celebrada el 21 de julio de 1927, dice:

De la inflación que temía el señor Soley en su memoria de

(PASA a la página DIEZ)

Este documento es propiedad de la Biblioteca Nacional "Miguel Obregón Lizano" del Sistema Nacional de Bibliotecas del Ministerio de Cultura y Juventud, Costa Rica.

President Tejada de Bolivia deposed

BRITAIN TO RAISE LIGHT CRUISER TONNAGE—PUYI TO BECOME MANCHU EMPEROR

PRESIDENT BOLIVIA SORZANO OF BOLIVIA DEPOSED

LA PAZ, 18.— In a bloodless revolution which occurred yesterday, and which was engineered by the army in combination with the Republican Socialist and the Left Socialist group of parties, President Tejada Sorzano was obliged to resign and a mixed commission has taken over the reigns of government. The capital is absolutely calm and the first act of the government was to order private employers to pay their employes higher wages in view of the high cost of living. Government employees will also be given raises

President of the commission is Colonel German Busch for the time being, but his place was taken by Colonel José David Toro, who past arrived from Villa Montes It was said that the exchange of Bolivian and Paraguayan prisoners will not be interrupted. Enrique Baldivieso is slated to become the next foreign minister. President Tejada published a message to the nation in which he expresses the hope that the new government will be successful in its policy of socialization of Bolivia

Things came to a showdown when voters in the May 31st election refused to register in time to participate in the elections and on top of that a national strike for higher wages was declared Saturday, paralyzing all activities. President Tejada is reported to be glad to be relieved from his high post, because he was unable to make any headway in the difficult situation as it presented itself.

JAPANESE MOVE ARMY FOR ACTION IN NORTH CHINA

SHANGHAI, 18.—The revival of Chines fears that Japan wants to occupy North China by causing the annexation of the five northern provinces to Mancukuo was intensified today, when the most powerful Japanese army that has ever been mobilized in that region, began to occupy all the strategic passes through the Great Wall. It is believed that these troops will cooperate with the southern expeditionary force, and the Nanking Government believes that Japan intends to place Henry Puyi actual emperor of Manchukuo on the throne of his ancestors. Strong detachments of the famous Kwantung Army have also been rushed South, and they are reported ready to leap into northern China. The region has been quiet ever since the Japanese seized Jehol in 1933.

BRITAIN TO INCREASE CRUISER AND DESTROYER TONNAGE W

WASHINGTON, 18. —The British Government asked the State Department today for its views on British plans to increase her naval tonnage in cruisers and destroyers. The British Embassy announced that the Admiralty intents to convert three of its eight inch gun class cruisers into six inch weapons. This would increase the British cruiser tonnage beyond the limits established The excess tonage the British say would amount to 40,000 tons or a total of 190,000 tons for these classes of ships. The increases can be permitted through certain clauses in the London Treaty of 1930.

ROYAL COMMISSION TO INQUIRE INTO PALESTINE TROUBLES

LONDON, 18.—Secretary of the Colonies, H. J. Thomas, told the House of Commons this morning that the government would request His Majesty the King to appoint a Royal Commission to investigate the causes of the unrest in Palestine. The commission would be formed once order has been restored in the Maudate territory

EUROPEAN PANIC GOLD LOWERS SILVER PURCHASES

WASHINGTON, 18. —The influx of European panic gold caused the United States to lose ground in her silver purchasing program, according to a statement by the authorities. The government silver stocks have now fallen to 20 per cent instead of 22 and 23 in mid January. Although the Treasury has bought silver regularly, the purchases have not kep up with the 'fea money' coming in from Europe. The present silver sticks are estimated in $ 2,139,826,010. Gold stocks according to the report of May 14th are $ 10,323,457,779. According to the basis whebery silver stocks are supposed to total one-third of the gold stocks, they should presently total $ 3,441,000,000.

LORD ALLENBY CREMATED YESTERDAY W

LONDON, 18.—The body of the late Field Marshal Lord Allenby was cremated today. His memory was honored with a ceremony of martial simplicity. The last rites were attended by Lady Allemby and a few close relatives. One wreath of red carnations was placed on his coffin, it was sent by the British Army Council. The ashes of the great soldier were then placed into a small metal casket.

STARHEMBERG STILL POPULAR WITH HEIMWEHR

VIENNA, 18. — Approximately on third of the local militia's entire strength, namely every militia batallion in Vienna and lower Austria, telegraphed Prince von Starhemberg their reassurances of their "100 per cent" loyalty and fidelity. Vienna's section of militia includes Chancellor Schuchaniggs own 'Sturmscharen" and individual formations of the Heimwehr sent other hundreds of telegrams. The post of Vice Commander of the Vienna Heimwehr was assumed by Baron Kloss today, a son-in-law of Archduke Maximilian and nephew-in-law of Archduque Eugene. Starhemberg assumed the same post when Minister of Defense Fey was deposed.

Prince von Starhemberg was again received by Mussolini today, and it is reported that the meeting of the two friends was exceptionally cordial.

NOTAS TEATRALES

FRED ASTAIRE Y GINGER ROGERS, LA PAREJA DE MAS EXITO TAQUILERO EN EL MUNDO ENTERO, LLEGARAN EL PROXIMO DOMINGO EL TEATRO —PALACE—, EN DONDE ES TRENAN "SIGAMOS LA FLOTA"

PARA EL JUEVES EN EL PALACE SE ANUNCIA "LA VIDA ES SABROSA", DE LA EXQUISITA KAY FRANCIS

Freed Astaire, el inimitable bailarin y Ginger Rogers, la sublime y deliciosa estrella, vuelven otra vez a la pantalla del Palace, con una de sus dos formidables creaciones musicales, cinematográficas: SIGAMOS A LA FLOTA.

Fred Astaire y Ginger Rogers realizan en esta producción su más formidable éxito en el sentido y logran el más aplastante triunfo en todos los órdenes.

Sigamos a la Flota es la alegre comedia, pigmentada de música formidable, en la que los creadores de VOLANDO HACIA RIO demostraron claramente el poder admirable de taquilla que tienen sus bailes. El domingo próximo por lo tanto, el Palace estará completamente atiborrado de público, presenciando el espectáculo que recomendamos especialmente.

Para el jueves, en el Palace se anuncia nada menos que la última soberbia producción de Kay Francis, LA VIDA ES SABROSA.

Para el domingo próximo en los teatros Variedades, Moderno y Adela, el colosal estreno en español, LA FAMILIA DRESSEL, una película hablada en nuestro idioma que está tan bien representada y trabajada como cualquier película en inglés.

Ya llegaron los dos gigantes del año: AMORES TRAGICOS —Premio SUEÑO DE UNA NOCHE EN VERANO.

BRILLANTE ESTRENO, EN EL GRAN TEATRO RAVENTOS, DE LA GRANDIOSA OBRA DE CHARLIE CHAPLIN "TIEMPOS MODERNOS"

Anoche se repitió la exhibición, y hoy, una vez más, pasará por la pantalla del Raventós la gran Super-producción del más genial artista, que ha conmovido a todo el mundo: CHARLIE CHAPLIN

Triunfalmente la imagen del más grande cómico de nuestros tiempos reapareció en una pantalla cinematográfica, cuando TIEMPOS MODERNOS, su primera película en cinco años, se estrenó la noche del domingo en el gran Teatro Raventós.

Anoche, esto el domingo, como ayer, igual que sucederá mañana, desde los primeros momentos de la producción hasta el retumbante final, el público demuestra en forma inequívoca su unánime aceptación de TIEMPOS MODERNOS, como una nueva faceta brillante en el genio del famoso cómico. La trama es original, las situaciones diferentes, el acompañamiento musical estupendo, y en todo se siente el genio de Chaplin.

El carácter central, como siempre, es el hombrecito casi cómico, casi trágico, con la grotesca indumentaria que ha hecho de Chaplin un inmortal en vida, antes los ojos de los aficionados del cine en el mundo entero.

Seguramete que la gran sala del teatro Raventós se verá repleta de público que admirará y aplaudirá la gracia inimitable del primer genio de la pantalla.

Y en las tandas de las 3 y 7 p. m., décima y undécima exhibiciones de la grandiosa película española de los llenos completos: EL OCTAVO MANDAMIENTO.

DIVIDIDAS EN TREINTA Y OCHO...

Viene de la Octava PAGINA

Santa María
San Pablo, Tarrazú
San Andrés

CIRCUITO VII
Alajuelita
El Llano
Escasú
Hatillo
Osejo
Pavas de San José
Pozos
Piedades de Santa Ana
Quesada
Santa Ana
Salitral
San Antonio de Escasú
Uruca, de Santa Ana

CIRCUITO VIII
Barbacoa
Candelarita
Cerbatana
Crifo Alto
Desamparaditos
Los Badilla
Mercedes Norte
Mercedes Sur
Pedernal, Purisical
Piedades de Purisical
San Antonio de Purisical
San Juan de Purisical
San Rafael de Puriscal
Santiago de Puriscal
Túfares

CIRCUITO IX
Brasil
Corralar
Guayabo
Jaris
Las Delicias
León
Llano Grande de Mora
Picado
Picagres
Piedra Blanca
Piedras Negras
San Luis de Turrubares
San Pablo de Turrubares
Tabarcia
Villa Colón

CIRCUITO X
Buena Vista de Pérez Zeledón
El General
La Palma
La Repunta
Palmares
Pedregoso
Providencia
Quebradas de Pérez Zeledón
Rivas
San Isidro de Pérez Zeledón

PROVINCIA DE ALAJUELA

CIRCUITO I
Escuela República de Guatemala
Escuela Superior de Niñas No 1
Escuela Superior de Varones No 2
Escuela Superior de Niñas No 2

CIRCUITO II
Concepción de Alajuela
Cebadilla
Canoas
Coco
Coyol
Desamparados de Alajuela
El Roble
Guácima
Itiquís
Once de Abril
Quebradas
San Isidro de Alajuela
San Luis de Sabanilla
San José de Alajuela
San Rafael Sur
Sabanilla de Alajuela
Tambor
Turrúcares
Vara Blanca de Heredia

CIRCUITO III
Animas
Conejos
Carrillos
Carrizal
Cerrillal
Fraijanes
Garita de Alajuela
Juan Santamaría
Los Angeles de Sabanilla
Río Segundo
San Antonio de Alajuela
San Juan de Poás
San Pedro de Poás
San Rafael de Poás
San Rafael Norte de Alajuela
Sabana Redonda
Tacacorí
Tuetal

CIRCUITO IV
El Mesón
Grecia
La Argentina
Los Angeles de Grecia
Los Chiles
Porvenir de Grecia
Puente de Piedra
Rincón de Arias
Rincón de Salas
Río Cuarto
San Juan de Grecia
San Pedro Limón
Santa Elena
San Roque
Santa Gertrudis Norte
Santa Gertrudis Sur
Sarchí Norte
Sarchí Sur
Tacares
Toro Amarillo

CIRCUITO V
Atenas
Angeles de Atenas
Buenos Aires de Palmares
Candelaria de Palmares
Esquipulas
Guácimos
La Granja
Mercedes
Morazán
Palmares
San Isidro de Atenas
San José Norte
San José Sur
Santa Eulalia
Santiago de Palmares
Zaragoza

CIRCUITO VI
Alfaro
Alto de Villegas
Alegría
Angeles Norte
Angeles Sur
Berín
Bolívar
Carrera Buena
Cataratá
Concepción de San Ramón
El Socorro
La Angostura
La Constancia
La Esperanza
La Hacienda Volio
La Victoria
Llano de Brenes
Pérez
Piedades Noreste
Piedades Noroeste
Piedades Sur
Salvador
San Francisco de San Ramón
San Isidro de San Ramón
San José de San Ramón
San Juan de San Ramón
San Rafael de San Ramón
San Ramón
Santiago de San Ramón
Zamora
Zapotal de San Ramón

CIRCUITO VII
Barranca de Naranjo
Candelaria de Naranjo
Cirrí
Concepción de Naranjo
El Rosario de Naranjo
Naranjo
La Cueva
Llano Bonito de Naranjo
Palmitos
San Antonio de Barranca
San Jerónimo de Grecia
San Juan de Naranjo
San Miguel de Naranjo

CIRCUITO VIII
Concepción de Atenas
Coyolar
Desmonte
Escobal
Estanquillo
Hacienda Vieja
Jesús
Jesús María
Mastate
Orotina
Rapadas
San Mateo

CIRCUITO IX
Aguas Zarcas
Guadalupe de Alfaro Ruiz
La Altura
La Brisa
La Marina
Laguna
Manzella
Moreiso
Muelle
Palmira
Pital
Sabre
Tapesco
Venecia
Villa Quesada
Zapote de San Carlos
Zarcero

PROVINCIA DE CARTAGO

CIRCUITO I
Escuela de Niñas Ascensión Esquivel.
Escuela Superior de Niñas Jesús Jiménez.
Escuela Superior de Varones.
Escuela de Varones Ascensión Esquivel.

CIRCUITO II
Alto de Araya
Alumbre
Birrisito
Cachí
Ciprecs
Chicua
Copalchí
Corralillo de Cartago
Cot
La Estrella
Loaiza
Llano Grande de Cartago
Llano del Tigre
Malas Valle
Navarro
Orosi
Palomo
Paraíso
Pano Ancho
Patio de Agua
Potrero Cerrado
Río Macho

Pasa a la Pág. DIEZ

COJA UN RESFRIADO

Cuando el nene estornude o dé otras señales de estar en peligro de resfriarse—no se atolondre Ud. dejando que el resfriado se le desarrolle y se convierta en bronquitis, pulmonía o algo peor. Evítelo!

Pronto! Ponga Ud. al niño unas pocas gotas de Vick Va-tro-nol en cada ventanilla de la nariz. Va-tro-nol es la asombrosa fórmula nueva descubierta por los laboratorios Vick, especialmente para la nariz y la garganta—*donde empiezan 3 de cada 4 resfriados.*

Va-tro-nol hace desaparecer rápidamente es sensación de tupidez y ese deseo constante de estornudar. Su medicación confortante llega rápidamente hasta las regiones profundas de los conductos nasales. Despeja la cabeza al instante, mitiga la irritación, y estimula la propia obra de la Naturaleza en abortar el resfriado en su período más primario. Usado a tiempo, evita muchos resfriados malignos del todo.

Un producto aliado del Vick VapoRub —famoso ungüento vaporizante para quitar los resfriados.

VICK VA-TRO-NOL

DE LA VIDA EN LAS PROVINCIAS

PEDIDA LA CANCELACION DEL CONTRATO DE LUZ ELECTRICA DE PUNTARENAS

El regidor Paris planteó una moción en ese sentido en la última sesión municipal

(De nuestra redacción en Puntarenas)

Estabilización del precio de la leche

Presentó el señor gobernador de la provincia a la consideración de los señores regidores del cantón central un proyecto tendiente a estabilizar el precio de la leche, que en este puerto sufre fluctuaciones que a veces imposibilitan completamente a las clases pobres para consumirla. En época no remota los productores alegaban que mantenían los precios prohibitivos de la leche debido al fuerte impuesto que por cada cien litros de leche que expendían cobraba el municipio. Su primido el impuesto la leche siguió vendiéndose a precios sumamente crecidos y a ponto coto a esa anomalía tiende el proyecto del nuevo gobernador, quien fija un precio de 25 céntimos por botella.

La municipalidad acogió con entusiasmo el proyecto, que será elevado a la consideración de la secretaría de gobernación para que le imparta el visto bueno.

Cancelación del contrato de luz eléctrica

El regidor don Héctor Paris se pronunció en la última sesión municipal contra el incumplimiento del servicio eléctrico por parte de la compañía contratista. Acusa el regidor Paris a la compañía de estar violando las cláusulas del contrato en varias partes de su texto, tales como la que concierne al voltaje y a la referencia de traer fuerza a Puntarenas de la planta de Guacimal.

Como medida previa al estudio de los puntos acusados, la municipalidad pidió a la secretaría del texto del contrato para que regidor y jefe la junta eleteciridad. La denuncia estaba cha en términos enérgicos y brantes.

Insinuación al Administrador del Ferrocarril

Con mucho gusto acoge corresponsalía la insinuación hecha por los directores de "El Canacaste", al señor administrador del ferrocarril nacional a fin de que de acuerdo con la costumbre mantenida por las empresas de golfo de no cobrar pasaje a personas que envían una cantidad mayor de diez quintales de productos agrícolas, haga igual en el ferrocarril, protegiendo esta medida a los pequeños agricultores que se trasladan a los mercados del interior a fin de lograr mejores precios para sus productos.

Nosotros creemos oportuna la insinuación y la auspiciamos con entusiasmo.

Redactor - Corresponsal

Sentido fallecimiento en Zarcero

Zarcero, 18. — A LA TRIBUNA. Después de prolongada enfermedad, y a pocos días de haber fallecido su querido compañero, murió hoy la dignísima matrona doña Carmen Rojas viuda de Alvarado, esposa que fué de aquel venerable varón, uno de los fundadores de la hermosa villa, don Francisco Alvarado Segura. Falleció la apreciable matrona, quien gozaba de honda simpatía, a la edad de ochenta años, consagrados siempre a las prácticas del bien. Ella fué en todo momento ayuda moral y material para los pobres.

Su sepelio, verificado hoy a las 17 horas, estuvo concurridísimo no obstante la lluvia.

Enviamos nuestra condolencia muy sentida a los numerosos deudos de la distinguida dama desaparecida. — Corresponsal.

CON ESTE ALIMENTO SU CUTIS SANARA NATURALMENTE

"No desperdicie ocasión para recomendar la Levadura Fleischmann" Srta. Juana Arenchiles Matamas, C.

LAS enfermedades de la piel, indigestión y falta de energía provienen generalmente de constipación intestinal. Los médicos recomiendan la Levadura Fleischmann para estos males. El Dr. Leonardo de Czechcoeslovakia, notable especialista en desórdenes intestinales dice: "Evítese ese estado con la levadura".

Si su cutis está lleno de granos, coma 3 pastillas de Levadura Fleischmann al día hasta que su piel se mejore.

¡Emplee hoy mismo! Pida folleto GRATIS.

Pan American Standard Brands Inc. Dept. 3734, Apartado 1465, San José, Costa Rica.

LEVADURA FLEISCHMANN ABUNDA EN VITAMINAS A-B-D

NORTH PACIFIC COAST LINE

en unión del Ferrocarril Eléctrico al Pacífico

CAFE PARA CALIFORNIA

en barcos refrigerados.

Servicio rápido quincenal de PUNTARENAS DIRECTAMENTE para el NORTE PACIFICO

NEBRASKA . . . . . Mayo 29
LOCHMONAR . . . . . Junio 12
DINTELDYK . . . . . Junio 26

NORTH PACIFIC COAST LINE

Para informes dirigirse a los Agentes

FELIPE J. ALVARADO y Cía. Sucs. S. A, San José y Puntarenas

UNITED FRUIT Co.

SERVICIO DE VAPORES

Salidas semanales de Limón para Nueva York con escalas en Cristóbal y Habana

LLEVANDO CAFE PARA TODOS LOS PUERTOS AMERICANOS y EUROPEOS

Vapores	Salidas
"QUIRIGUA"	24 de Mayo
"PETEN"	31 de Mayo
"VERAGUA"	7 de Junio

F. J. ALVARADO & Cía, S. A.

Agentes para Limón y Puntarenas

Para otros informes dirijase a las oficinas de la United Fruit Company en los bajos del Gran Hotel Costa Rica

TELEFONO 3156

HAMBURG-AMERIKA LINIE · NORDDEUTSCHER LLOYD

SALIDAS DE PUNTARENAS:

A EUROPA EN BARCOS DIRECTOS

SIN TRASBORDO EN CRISTOBAL

Vaper TROJA . . . . . Mayo 29-1936

HAPAG-LLOYD

Agencia Costa Rica

TELEFONO 2086 Avenida Central

LA LINEA PREFERIDA POR SER CONOCIDA

SALIDAS DE PUNTARENAS

PARA CENTRO AMERICA

M. S. "GRENLAND" . . . . . Mayo 27
(NOTA: Este barco es para carga solamente)

PARA BALBOA Y CRISTOBAL:

S. S. "MAYAN" . . . . . Mayo 30

PARA SUR-AMERICA:

S. S. "CAPAC" . . . . . Mayo 30

PARA CALIFORNIA (Servicio quincenal):

S. S. "SANTA ELENA" . . . . . Mayo 31
S. S. "SANTA PAULA" . . . . . Junio 14

INFORMES:

AGENCIAS UNIDAS, S. A.

AGENTES GENERALES

SAN JOSE: Tel. 3731 PUNTARENAS: Tel. 41

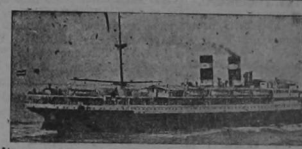

ROYAL NETHERLAND STEAMSHIP Co.

(Compañía Real Holandesa de Vapores)

PROXIMAS SALIDAS DE LIMON:

Vapor VENEZUELA . . . . . Mayo 29
Vapor COSTA RICA . . . . . Junio 12

Oficina San José: TELEFONO 4224

FRENTE AL BANCO DE COSTA RICA contiguo a Alfredo Esquivel

AGENTE EN LIMON:

FELIPE J. ALVARADO & Cía.
Agentes COMPAÑIA ULTRAMAR

HAMBURG - AMERIKA LINIE

Próximas salidas de Puerto Limón para EUROPA

(Santander, Plymouth, Cherbourg, Amsterdam y Hamburgo)

m. n. "CORDILLERA" . . . . . Mayo 24

Para GUATEMALA

(Puerto Barrios y Livingston)

m. n. "CARIBIA" . . . . . Junio 15

SERVICIO DE CARGA y PASAJEROS

Para cualquier clase de informes, dirigirse a

HAPAG - LLOYD

Agencia en Costa Rica Teléfono 2086

Este documento es propiedad de la Biblioteca Nacional "Miguel Obregón Lizano" del Sistema Nacional de Bibliotecas del Ministerio de Cultura y Juventud, Costa Rica.

AVISOS DE OCASIÓN

3

GRATIS, 8 gacillas Nº. 3 ó 16 Nº. 0 por 1 envoltura Nº. 4 y 6 gacillas Nº. 3 ó 12 Nº. 0 por 1 envoltura Nº. 3 del magnífico jabón PALMERA. Agustín Castro y Cía. 1054

ANDAR ES UN PLACER CUANDO SE anda sobre Tacones de Hule que duran más que los mismos tacones de cuero. 1117

COMPRO, VENDO, Y DOY EN ALQUILER, MAQUINAS de coser Singer, Pfaff, etc. Hago también cualquier negocio con muebles, radios, máquinas de escribir, alhajas, etc, a los mejores precios. Búsquenme. Juan R. González. Frente a la Gambrinus. 1083.

MUEBLES VIEJOS SE CAMBIAN POR NUEVOS, COMPRAMOS cajas de hierro, máquinas de coser, cocinas para leña, catres y todo mueble que esté bueno, Mueblería de Enrique Gómez. Avenida Central, 50 varas Este Teatro América Teléfono 3396. 1082.

PRECIOSA FINQUITA frente línea tren, frente escuela Mastate, oportunidad hacer dinero, se vende ocasión. Consta 11 manzanas cultivadas guineos, caña, maíz, frutales. Casa de alto; dos para peones; magnífica cañería. Instalación completa cría cerdos, gallinas. Apiario moderno toda clase implementos; doscientas diez colmenas. Año pasado exportáronse 20 estañones. Sitio bonito, aparente comisariato. Hipoteca Banco Internacional. Apartado 490. 1148

"Afiance su Porvenir"

Busque todos los días en esta columna de avisos económicos las mejores noticias para usted y en la segunda página en la esquina inferior izquierda un interesante comentario que le hará pensar mejor en su porvenir. Tenemos un verdadero control de estos negocios en todo el país ya que con nosotros colaboran, personas experimentadas y de seriedad indiscutible. Oficina LA TRIBUNA. Teléfono 3240. Apartado 1317.

EZEQUIEL FONSECA

San José, propiedades urbanas

2 muy buenas casas en el cantón del Carmen; 1 moderna de 2 pisos en el cantón de la Soledad; 1 muy bien construida en el cantón de la Dolorosa; 1 nueva y moderna en las cercanías del Paseo Colón; 1 de cemento armado en muy buen punto comercial; 2 hermosos lotes preparados ya con sus servicios sanitarios para construir en los lugares más aristocráticos de San José.

San José, propiedades rurales (fincas)

32 manzanas de café en plena producción, 8 de potrero y 10 de agricultura, a 10 minutos de la Sabana; 16 manzanas de café nuevo y con muy buena cosecha, 2 de caña, 11 de agricultura y 13 de potrero, con una muy buena y cómoda casa, carretera macadamizada, a 15 minutos en auto de San José.

Alajuela, propiedades urbanas

1 casa de habitación, nueva, muy bien situada, moderna, con gran lote; 1 casa regular con una manzana de terreno en el cuadrante de la ciudad; 1 casa habitable con una manzana en los alrededores de la población.

Alajuela, propiedades rurales (fincas).

40 manzanas café zona de altura a una hora de la ciudad, con buena casa, cañería y buenas aguas, 10 de potrero, 2 de caña y 18 de montes. 12 manzanas de café en buen estado, 1 de caña, 15 de potrero y terrenos de agricultura, con cañería y abundantes aguas, 700 varas de la carretera macadamizada y a 1 y medio kilómetros de Alajuela, con casa para el mandador y con hipoteca en Banco del Estado.

Nota: Lea nuestra sección diaria y podrá ver nuevas fincas.

MAQUINAS DE ESCRIBIR usadas, pero en muy buen estado, de marcas Underwood, Orga Privat, Woodstock, Remington, Demountable, Continental, etc., se venden muy baratas pero al estricto contado. Precios desde $ 16.00. Tenemos una existencia limitada y estamos dispuestos a realizarla pronto. Nieto & Cº 1143

REMATE. A LAS DIEZ DE la mañana del jueves 28 del presente remataré en mi oficina con la base de un mil novecientos colones la acción del Banco de Costa Rica número 250. Ernesto Ortiz. Corredor Jurado. 169

SEÑORES DENTISTAS: Véndese a precio ganga, silla dental, compresor de aire y muchos otros instrumentos de la profesión. Informes LA TRIBUNA o Teléfono 4273. 1147

BRILLANTES, COMO NUEVOS, quedan los utensilios de metal con Jabón RASPOLIO. De venta en todas partes. 1144

PASAJES A CALIFORNIA a noventa dólares. Primera clase solamente. Ocho días de viaje desde Puntarenas. Motonaves modernas y cómodas. Informes donde SÁBORIO Y ULLOA. Teléfono 4444. Apartado 1650. San José. 1142

Dr. VILLALON MONTERO. Médico Homeópata legalizado. Curación rápida de toda enfermedad. Especialmente crónicas. Consulta: 225 varas Sur Puente la Fábrica. 1141

SE VENDE UN PERRITO Great - Dane - Arlequín. Julio E. Piza. 1140

CASA MEDIANA, BIEN SITUADA, se necesita con urgencia. Informes esta Administración. 169

SE COMPRA CASA BARRIO del Carmen que tenga hipoteca Banco del Estado, pagando parte al contado. Apartado 1039. 1135.

CAMBIO CASA DE DOS pisos, arriba habitación y abajo taller, por casa baja y céntrica. Teléfono 2326. 1139

SE ALQUILA CASA DE concreto grande, recién construida, con mobiliario nuevo y moderno, para Legación o familia numerosa, situada 25 varas al Norte del Banco Internacional. Entenderse con Luis Moya López, en la oficina de Roberto Montealegre de 1 a 5 p. m. Teléfono 2329 1137

ALMACIGO DE CAFE Ofrezco de primera calidad contiguo puente viejo Río Torres en Barrio México. Ricardo Orando. 1136.

"SIETE PILONES PARA cada hombre". Si usted no es feliz en su matrimonio, repítalo, y nosotros le volvemos a dar los muebles nuevos, en abonos y sin fiador; abonos de ₡ 2.00 por semana. Colchones a ₡ 4.00. Del Banco de Seguros 50 varas al oeste. Teléfono 3153. Apt. 1137. Muñoz Hermanos. 1084

CASA PEQUEÑA DESEO tomar en alquiler. Escriba "A. M." esta administración. Detalle precio y demás condiciones. 1135.

GANADEROS. YA ESTA EN venta el TORSOL para destruir el tórsalo. Cura por un efecto distinto. U. Cavallini, entrada N. O. Mercado Central y en las boticas. 1134

FAMILIA INGLESA BUSCA casa amueblada, moderna, céntrica, con jardín o patecito, alquiler moderado. Escriba detalles completos al Apartado 1032.

PAPEL DE ENVOLVER en rollos, magnífica calidad, color verde en los tamaños 8"; 9"; 12"; 15"; 18", 24". Almacén Castro y Quesada Succs. Teléfono 3275. Aparta do 1189. 1026

COMPRO ESTAMPILLAS usadas de Correos de Costa Rica y Centro América, PAGANDO los mejores precios. Tienda Galería Francesa, bajos del Teatro Raventós, Frente al Colmado. 1077

TARIFA
5 céntimos por palabra cada inserción. Mínimum 20 palabras y cuatro inserciones.

ARETE PERDIDO
SE RECOMPENSARA A quien entregue un arete de oro montado en platino con varios brilantes en forma de rosa al rededor de otro mayor colocado en el centro del arete. Este alhaja fue perdida durante el baile de anoche en el teatro Nacional. Para informes llame al teléfono 2470 o pida informes en esta oficina. 1122

ALSEN
Cemento
ALEMAN
HIERRO
y otros materiales para construcción
Pablo Spoerl
Apartado XIII - San José
Tel. 3756 - Calle Central, contiguo a los Juzgados

MECANOGRAFA, QUE SEPA algo de contabilidad. En oficina seria se necesita una mecanógrafa que sea rápida y tenga buena ortografía. Dirijirse al apartado 1049, con detalles práctica y sueldo. 1133.

AVISO

PASAJEROS A PUNTARENAS

Durante la interrupción de la línea al Pacífico haremos VIAJES EXPRESOS a PUNTARENAS.

Los BIMOTORES saldrán de La Sabana a las 8.30 a. m.

AEROVIAS NACIONALES
Empresa Macaya
Frente al costado Sur del Club Unión TELEFONO 4021

Contiene 102% más de tinta, sin aumento en el tamaño. Escribe dos veces más que las plumas ordinarias.

Escritura de dos modos, sin ajuste alguno. Fino, medio o grueso con un lado, fino o extrafino con el otro.

Muestra cuando llenarla—mira la tinta contra la luz y la columna de tinta te revela la cantidad que queda.

RARA Y MARAVILLOSA INVENCIÓN

QUE MARCÓ UNA NUEVA ERA EN PLUMAS-FUENTE AUMENTANDO AL DOBLE LA CAPACIDAD DE TINTA A LA VEZ QUE HIZO VISIBLE SU NIVEL

POSEER una Parker Vacumatic equivale a adquirir una nueva concepción en cuestión de plumas-fuente. Esta nueva y asombrosa invención se basa en principios enteramente diferentes y ha revolucionado las ideas acerca de lo que una plumafuente puede y debe hacer—

Contiene 102% más de tinta, sin aumento en su tamaño.

Escribe de dos modos, sin ajuste alguno—con un lado, sus trazos habituales; con el otro, rasgos más finos y perfilados.

Revela cuando llenarla. A través de sus fulgurantes anillos laminados Ud. puede ver la tinta que queda. No hay peligro de quedarse sin tinta en momentos críticos.

De apariencia nueva y exclusiva, anillo sobre anillo de irisado perla y azabache, la Parker Vacumatic es de rara y singular belleza.

Adquiera una Parker y lúzcala con orgullo, pues es la predilecta de las personas más exigentes. Y transforma la escritura de una pesadilla en un placer. Vea los últimos modelos en las buenas casas del ramo. The Parker Pen Company, Janesville, Wisconsin, E. U. A.

Parker Quink—la nueva tinta que limpia al escribir. Evita obstrucciones, pues disuelve todo sedimento. Sin igual en cualquier pluma.

Parker
VACUMATIC

En las buenas casas del ramo. Ventas por mayor, dirigirse a: The Costa Rica Mercantile Co. Apartado 19 — San José

EL SR. SOLEY QUE ACEPTA COMO...

Viene de la Octava PAGINA

1926. HA SIDO LA EXPANSION DEL CREDITO Y LA BAJA DE LOS TIPOS MONETARIOS al 9% en algunos casos hasta el 8%, DEBIDO A LA ACUMULACION DE CAPITALES PROVENIENTE DEL EMPRESTITO EXTERIOR NACIONAL, cuya colocación en la banca de Nueva York ha puesto en evidencia la solidez del crédito que disfruta Costa Rica."

Y en el informe del mismo caballero a dichos accionistas, de 23 de julio del año siguiente: agrega:

"El movimiento comparativo de las cuentas generales en los últimos ejercicios anuales, fué la siguiente:

Año de 1926	₡ 377,683,292.15
" " 1927	₡ 452,208,009.60
" " 1928	₡ 641,205,045.71

Hubo, pues, según esos datos del señor Ortuño, un aumento de movimiento en las cuentas generales del Banco de Costa Rica de 188,997,036.62, en el año 1928 sobre las del inmediato anterior y de ₡ 263,221,753.56 sobre las de 1926, originado ese aumento, sin duda alguna, por la expansión de Crédito "debido a la acumulación de capitales proveniente del Empréstito exterior nacional" que ellaba como hecho saliente del año 1927 el señor Ortuño, y a lo cual hay que agregar todavía la mayor acumulación de capitales en 1928 con el otro hecho saliente de ese año de la traída del Empréstito Español de diez y seis millones.

Durante los años 1927, 1928, 1929, de acuerdo con la Tributación Directa, el aumento del valor de las propiedades fué, respectivamente, de veintiocho y medio millones, veintisiete millones y cincuenta y un millones de colones, en cada año sobre el anterior, de modo que en el último año de 1929 el aumento á cvalor sobre las estimaciones de 1926 fué de ciento dieciseis y medio millones de colones, gran parte de ese aumento debido a las operaciones del Crédito Hipotecario.

Según anoté atrás, el señor Soley, consideraba en su Memoria de Hacienda de 1926 "valorizada la propiedad rural y urbana en justa proporción" y que "una mayor valorización podría enfrentarnos con UNA CRISIS DE INFLACION: "La valorización tres años después de ciento dieciséis y medio de colones sobre la 1926, han confirmado plenamente los pronósticos del señor Soley. Con el lujo de inflación se pretende gracias a los Empresitos extranjeros y a la nueva política bancaria del Gobierno. Fue una crisis monetaria, tal como lo demuestro en mi estudio sobre ella.

A hablar del CRASH de Nueva York dice el señor Soley en su reportaje en "Diario de Costa Rica" citado:

"Y como no iba a afectarnos un hecho tan profundo como la crisis originada en Nueva York por EL ABUSO DEL CREDITO DEBIDO A ABUNDANCIA DE CAPITAL EN OFERTA?"

El señor Soley que acepta como origen de la crisis de Nueva York EL ABUSO DEL CREDITO, niega, sin embargo, la influencia de ese factor en nuestro país, pues para el distinguido hacendista las mismas causas en Costa Rica no producen los mismos efectos que en Nueva York.

Dolor de Espalda
La verdadera causa de su dolor terrible es
Dolor de Riñones

Dolor de espalda crónico, dolores debilitantes que le hacen gritar en tortura. Cada día un día de miseria, cada noche una noche de insomnio—trastorno de los nervios—articulaciones hinchadas—esto indica que hay algo desarreglado dentro del cuerpo.

El dolor, el agotamiento, la debilidad resulta por dolor de riñones.

Los riñones débiles no libran el organismo de impurezas y venenos que irritan e inflaman los nervios remitivos, causándole los dolores agudísimos.

ALIVIO EN 24 HORAS

Miles de hombres y mujeres que han sufrido torturas indecibles le dirán que las Píldoras De Witt prontamente han dado gran alivio de debilidad y padecimientos fastidiosos.

Tomen estas famosas píldoras por un tiempo. Dentro de 24 horas verá como han obrado sobre los riñones y si Ud. perseverará su restaurante acción tónica le hará enteramente libre de dolor, más sano y más joven que nunca.

El más jóven, el más débil y el más viejo pueden tomar con confianza las Píldoras De Witt. No contienen ningunas drogas dañosas.

LOS RIÑONES SALUDABLES REGULTE ACIDO URICO

PILDORAS
DE WITT
para los Riñones y la Vejiga

DIVIDIDAS EN TREINTA Y OCHO...

VIENE de la Pág. NUEVE

San Juan Tobosi Norte
San Juan Tobosi Sur
San Rosa de Oreamuno
Tierra Blanca

CIRCUITO III
Aquiares
Colorado de Turrialba
Ferraz
Florencia
La Esmeralda
La Nueva Flor
La Pastora
La Suiza
Navas
Pavones
Platanillo
Romero
San Juan de Turrialba
San Juan Sur de Turrialba
Santa Cruz de Turrialba
Santa Rosa de Turrialba
Santa Teresita
Sitio de Mata
Tuis
Turrialba

CIRCUITO IV
Concepción de Cartago
Concepción de La Unión
Coris
Dulce Nombre
El Carmen de Cartago
El Llano de Cartago
Guadalupe de Cartago
Herredero
La Unión
Quebradilla
San Isidro de Cartago
San Diego
San Juan de La Unión
San Nicolás
San Rafael de Oreamuno
Tablón
Tobosi

CIRCUITO V
Capellades
Cervantes
El Dijón
El Sitio
El Yas
Hamaca
Irazú
Juan Viñas
La Gloria de Jiménez
Las Vueltas
Naranjo de Jiménez
Pacayas
Santiago de Paraíso
Tucurrique

PROVINCIA DE HEREDIA

CIRCUITO I
Escuela Braulio Morales
Escuela Joaquín Lizano
Escuela Rafael Moya
Escuela Nicolás Ulloa
Mercedes de Heredia
San Francisco de Heredia
San Pablo de Heredia
Barapiquí
Ulloa
Vilalobos

CIRCUITO II
Cartilla de Santo Domingo
Concepción de San Isidro
Concepción de San Rafael
Los Angeles de San Rafael
Montero
Paracito
San Luis de Santo Domingo
San Isidro de Heredia
San Francisco de San Isidro
San José de San Isidro
San José de San Rafael
San Rafael de Heredia
San Miguel de Santo Domingo
Santa Rosa de Santo Domingo
Santo Domingo de Heredia
Santo Tomás

CIRCUITO III
Alto del Abra
Bárbara
Cartagena
Jesús de Santa Bárbara
La Asunción
La Concordia
La Ribera
Morales
San Joaquín
San Juan de Santa Bárbara
San Pedro de Barba
San Pedro de Santa Bárbara
Santa Bárbara
Santo Domingo de Santa Bárbara

GUANACASTE, 1a Inspección

CIRCUITO I
Bagaces
Cañas Dulces
Copalchí
García Flamenco
Guardia
La Cruz
La Garita
Liberia
Mantigo
Montes de Oro, Liberia
Puerto Soley

CIRCUITO II
Arenal
Artola
Belén de Carrillo
Cuatilla de Oro
Comunidad
Filadelfia
Libertad
Los Planes
Nuevo Colón
Palmira
Palestina
Pozo Tempisque
Puerto Coco
Santa Ana de Carrillo
Santo Domingo de Carrillo
Sardinal
Tempate

CIRCUITO III
Aguilares
Bebedero
Cañas
Cerro de San José
Colorado de Abangares
Concepción de Abangares
Curobicí
Guayacán
El Dos
Higueron
Lajas
La Sierra
Las Juntas
Libano
Los Angeles de Tilarán
Paraíto de Tilarán
Quebrada Grande de Tilarán
San Juan de Abangares
San Luis de Abangares
San Miguel de Tilarán
Tierras Morenas
Tilarán
Tronadora

GUANACASTE, 2a Inspección

CIRCUITO I
Arado
Diría
San Juan de Santa Cruz
Santa Cruz
Santa Bárbara de Santa Cruz

CIRCUITO II
Bernabela
Dolores
Caña Fístula
Hatillo de Santa Cruz
Huacas
Lagunilla
Las Cañas
Marbella
Mata Palo
Ortega
Pelo Golpe
Río Seco
Río Sequito
San Francisco de Santa Cruz
Santa Rosa de Santa Cruz
Veintisiete de Abril
Villa Real

CIRCUITO III
Buena Vista de Nicoya
Cabuital
Cacao de Santa Cruz
Cañal
Casitas
Colonia Carmona
Chajinquil
Curime
Dulce Nombre de Nicoya
Guastomatal
Juan Díaz
La Mansión
La Vigía
Matambú
Monte de Romo
Nandayure
Nicoya
Nosara
Pedernal de Nicoya
Pueblo Viejo
Quilrimán
Sabana Grande
Santa Rita
Zapotal de Nicoya

CIRCUITO IV
Caballito
Caja
Cerro Azul
Copal
Corralillo de Nicoya
Moracia
Nambí
Pozo de Agua
Puerto Humo
Quebrada Honda
Roblar
Rosario de Nicoya
San Antonio de Nicoya
Santa Ana de Nicoya
Talolinga
San Lázaro
San Vicente de Nicoya

PROVINCIA DE PUNTARENAS

CIRCUITO I
Barranca de Puntarenas
Cangrejal
Corozal
Chira (Isla)
Escuela Antonio Cámez
Escuela de Párvulos
Escuela El Carmen
Escuela Superior de Niñas
Florida
Jicaral
Lepanto
Manzanillo
Paquera
Pavones de Nicoya
Tárcoles

CIRCUITO III
Arancibia
Aranjuez
Brusas
Cedral
Cerrillos
Chomes
Esparta
Facio
González Dávila
Guacimal
La Unión de Montes de Oro
Maratón
Miramar
Obregón
Río Seco de Montes de Oro
Palmital
Pitahaya
Salitral de Esparta
San Isidro de Montes de Oro
San Rafael de Esparta
Valle Riestra
Zagala

CIRCUITO III
Bálsica
Boruca
Buenos Aires de Osa
Calderón
Casafanda
Coto
El Diquís
Hermosilla
El Pozo
Nieborowsky
Puerto Jiménez
Térraba

PROVINCIA DE LIMON

CIRCUITO ÚNICO
Barra del Colorado
Cahuita
Cieneguita
Escuela de Niñas de Limón
Escuela de Varones de Limón
Estrada
Guácimo
Guápiles
Jiménez
Matina
Siquirres

Publíquese.—Cortés.—El Secretario en el Estado en el Despacho de Educación Pública, Doblés S.

Este documento es propiedad de la Biblioteca Nacional de Costa Rica. Prohibido su uso para fines comerciales.